民報

THE MIN PAO

登記證 內政部警字一五九九號 中宣會字九七九號

中華郵政特准掛號立券按照總包特別優待寄送之新聞紙

第一千三百四十號

今日三大張售國幣三分四厘

館址上海山東路二百九十號

電話 營業部 九三八一六 編輯部 九一四六八

電報掛號 三〇四六

定報價目 ▲國內每月洋一元三個月洋二元七角半年洋五元全年洋九元（日本朝鮮同）▲歐美各國每月洋三元三角▲香港澳門每月洋二元報費先惠 郵票九五折算

廣告刊例 ▲特等新聞欄三行起碼每日每行洋九角▲乙種特等新聞欄四行起碼每日每行洋四角半▲頭等封面及社評前二行起碼每日每行洋一元八角▲緊要分類短行六十字起碼每日每字洋二分五厘英寸六方寸起碼每日每方寸洋一元二角

商務印書館出版

外國語字典

英漢・漢英

英漢雙解 韋氏大學字典 郭秉文 張世鎏等編……度西大本 三十元

綜合英漢大辭典（縮本） 黃士復 江鐵等編……二冊七元

求解作文兩用 英漢模範字典 增訂本 張世鎏 平海瀾 厲志雲 陸學煥編 定價二元五角 特價一二元

雙解實用英漢字典 李登輝等編 定價二元五角 特價一二元

英華大辭典（縮本） 顏惠慶等編 四元

增訂英華合解辭彙…… 翁良等編 一元五角

雙解標準英漢字典…… 吳康等編 定價二元五角 特價一二元

增廣英華新字典…… 一元二角

英華合解袖珍新字典…… 郁德基編 定價九角 特價五角

懷中英漢字典…… 六角

袖珍英華字典…… 吳治儉 胡貽穀編 一元二角半

寸半小本英漢字典…… 張世鎏 陸學煥編 六角

標準初級英漢字典…… 陸學煥編 四角

英華合解英文習語大全 翁良 楊士熙編 六元

雙解標準英文成語辭典 厲志雲編 定價一元五角 特價九角

英漢雙解英文成語辭典…… 任先盧編 一元五角

英漢雙解詳註便語辭典…… 倪灝森編 八角

雙解標準英文便語辭典…… 翁文灝編 八角

華英會話文件辭典…… 吳 若編 一元

漢英新辭典（縮本） 李玉汶編 四元

訂正漢英辭典…… 張在新編 定價二元 特價一元四角

德華・法華・日語

德華大字典（縮本） 余雲岫 黃 吳編 一冊 三元五角

模範法華字典（縮本） 謝壽昌等編 一冊二元五角

寸半小本法漢字典…… 江嗣之編 一冊五角

日本現代語辭典 葛祖蘭編譯 一冊 紙面二元 布面二元五角

118

胡適論學近著 第一集

正售特價 本月底截止

四開版式	冊數	定價	特價	國內郵費
精裝本	一冊	四元	三元	一角三分
平裝本	二冊	二元	一元五角	一角五分半

商務印書館出版

134

通惠實業公司廣告

啓者本公司由董事會議定於三月十七日下午二時在上海仁記路九十七號本公司內開第念一屆股東常會各股東於開會日前攜帶股票或備函蓋章到公司驗給入場劵以便屆時出席與議設因事不能親到應請在本公司股東內委託一人代表出席於委託書上簽名蓋章交由委託人為證可也此啓

財政部江蘇省硝磺總局通告

查本局所屬智利硝運銷處迄至本年二月底截止自三月一日起所有智利硝運銷事務業經呈奉財政部令准由本局收回自辦嗣後凡各智利硝用戶均應先將年需數量呈報本局轉呈核准備案後逕向本局智利硝發售處備價購用除呈報並分別函令外合亟登報通告週知

總局地址上海極司非而路三號 發售處地址上海博物院路十四號

華商屈臣氏汽水股份有限公司召集股東常會通告

逕啓者本公司定於三月十五日（星期日）下午二時在江西路上海銀行大樓四樓本公司發行所舉行股東常會報告上年賬略及營業狀況並照章改選董事及監察人務請各股東準時蒞臨指導一切除函達外特此公告

（再二月十五日起至開會日止股票暫停過戶）

上海市糖業同業公會為風聞有漏稅私糖來滬特懸賞五百元徵求報密

茲因風聞有無恥之輩密將漏稅私糖偷運來申本會為上維國稅下利國糖起見經議決除呈請財部嚴密取締並警告全體會員對來歷不明之糖不得收買外特再登報懸賞徵求報密凡有知此項私糖請即通風報密經本會查明屬實因而破案者除其應享海關之獎勵金外再由本會賞洋五百元備款以待決不食言至於報密人之姓名則絕對守密斷不外洩

會址城內福祐路一六八號

四明銀行

（業務）辦理存款放款匯兌等業務 保管箱保管各項貴重物件 經營房地產業建築住宅店面出租

（儲蓄）專設儲蓄部辦理各項儲蓄存款

（發行鈔票）經政府特許發行鈔票專設準備庫辦理兌換及準備金事宜

（創辦年月）前清光緒三十四年間開業

（地址）上海總行 北京路二百四十號 電話一五五〇三 〇四 〇五 上海南市分行 民國路八十四號 電話八一五〇七 〇八 上海城區辦事處 城內方浜路八十五號 電話二三〇四七 上海西區支行 靜安寺路白克路轉角 電話三〇八九九九 南京分行 揚公井 南京下關辦事處 下關 甯波分行 江北岸 漢口分行 特三區鄱陽街 其他國內重要各埠均有特約代理處

國債基金管理委員會念五年一月份基金收支報告

[illegible]

中等學生的英語補充讀物

中華書局出版 新廠建成紀念大廉價

▼▼▼下列各書一律廉售五折

敝局編印各級英語補充讀物，在程度上，編制上，無不適合各級學生之需要；茲擇最適用者列下。倘有多種，目繁不備列，請查閱敝局圖書目錄。

▶語言學及字彙◀

英美言語辨異 錢歌川編 $1.70
The American Divergence from the English Mother Tongue

美國語與英國語 張愼伯 桂紹盱編 .55
Americanism and Britishism

英文最常用四千字表 張士一編 .30
The Four Thousand Commonest Words in English (According to Thorndike)

英文同音異字彙解 林天蘭編著 .40
English Homonyms

中學生必讀 六百個英文基本成語 桂紹盱編著 .40
600 Foundation English Idioms to be Memorized by Middle School Students

▶英文文法 修辭 作文◀

簡明英文法 王翼廷 陳昌盛編 2冊 1 .30 2 .45
Concise English Grammar

簡易英文法 劉尚一編 2冊 1 .15 2 .20
Easy Lessons in English Grammar

初等英文法 梅殿華 劉崇裘編 .20
Elements of English Grammar

英文法捷徑 陶士英編 2冊 各.50
A Short-cut to English Grammar

英文文法練習 1.00
James H. Pott: English Language Exercises for Chinese Students

中等英文法 梅殿華 劉崇裘編 .50
The Essentials of English Grammar

改訂納氏文法 沈 彬編 第2冊 .25
Nesfield's English Grammar, Book II (Adapted for Chinese Students)

新中華高等英文法 沈步洲 王祖廉編 1.20
New Chung Hwa Advanced English Grammar

基本英文典 鍾作猷編 2.00
Basic English Grammar

英文介系詞用法 俞譯如編 .60
Prepositions: How to Use Them

英文修辭學 林天蘭編 1.50
English Composition and Rhetoric

英文修辭學基礎 鍾作猷編 1.20
The Foundations of English Rhetoric

英文修辭格 謝大任著 .50
Figures of Speech

英文典與作文法 黃添福編 1.20
Essentials of English Composition

袖珍英華作文範本 程承祖編 .20
Specimen Composition in English and Chinese

英文作文法綱要 龔質彬編 .60
Learning to Write

新中學英文作文法 謝頌羔編 1.50
Hints on the Improvement of English Adapted for Use in Middle Schools

高級英文作法與選讀 鍾作猷著 2.20
Higher English Writing and Prose Selection

▶英語會話◀

簡易英華會話 張愼伯編著 .30
Anglo-Chinese Short Conversation

英華交際會話 張愼伯編譯 .50
Anglo-Chinese Social Conversation

模範英漢會話 陸費執編 2.00
Model Anglo-Chinese Conversation

英文學生會話 張士一編 1.00
English Conversation for Chinese Students

最新英華會話大全 楊錦森 李登輝編 1.00
New Practical Anglo-Chinese Conversation

日用英文會話 .60
Clarinda Smith: Everyday English Conversation

袖珍英華會話範本 馬潤卿等編 8冊 1,2 5,6 各.15 3,4 7,8 各.20
Specimen Conversation With Chinese Versions and Notes

英語基本練習 張士一編 精裝 1.50 並裝 1.00
Foundation Work in Spoken English

英華商業會話大全 李 覺編 1.20
Anglo-Chinese Practical Business Conversation

袖珍英華商業會話範本 8冊 1—4 各.12 5—8 各.15
Specimen Commercial Conversation Translated and Annotated

旅行用會話 1.20
A Hand-book of Conversation for Travellers

▶英文尺牘◀

中華英文尺牘大全 李登輝 楊錦森編 1.20
New Complete Letter-writer

模範英文尺牘 陸費執編 .80
Model English Letter Writing

英文學生尺牘 徐志誠編 .30
English Correspondence for Chinese Students

袖珍英華尺牘範本 程承祖 厲鼎謙編 2冊 各.12
Specimen Letters in English and Chinese

英文現代商業尺牘 余天韻著 .50
Modern Business Correspondence

致友人書 駱傳謙著 .80
Letters to A Friend

英文名人尺牘 楊錦森編 .60
Famous English Letters

▶詩歌 文選 劇本 小說◀

英美詩歌小史 龔質彬編著 .90
Bird's-Eye View of English Poetry

古今英文情詩選 王學浩編 .45
Best English Romantic Poetry

英國近代詩歌選譯 李唯建譯 .60
The Gems of Modern English Poetry

生命之復活 李唯建著 .80
The Resurrection of Life

近代獨幕劇選粹 王學浩編 .90
Representative One-Act Plays

英文分類名著評解 龔質彬編 2冊 1 .80 2 .70
Classified English Prose Studies

近世英文選 英國蔡博敏 梅殿華編 1.50
Selected English Readers

短篇英文論說 謝頌羔編 .35
How to Improve Your Style and Other Short Essays

評註政治文選 龔質彬編著 2.00
Political Literature

英美愛國文選 梅殿華編 .70
Patriotic Selections

倍根文選 張士一編 .30
Bacon's Essays

羅斯福文選 楊錦森編 .25
Essays and Addresses by Theodore Roosevelt

華盛頓文選 楊錦森編 .25
Washington's Letters and Addresses

現代短篇小說選 桂紹盱 丁廣平 張愼伯編 2集各1.50
Best Modern Short Stories

當代名家短篇小說選 丁廣平 桂紹盱 張愼伯編 2冊 各.75
Short Stories by Living Authors

英漢雙解新體莎氏樂府演義 W.V.Doherty 沈步洲註釋 1.60
Constance and Mary Maud: Shakespeare's Stories

英漢對照騎士傳 馬潤卿譯 .20
Thomas Hardy: The Melancholy Hussar of the German Legion

泰西五十軼事 .40
Fifty Famous Stories Retold

泰西三十軼事 .50
Thirty More Famous Stories Retold

▶初級英文叢書◀

魯濱孫漂流記 楊錦森編 .30
Robinson Crusoe

伊索寓言 顧應鈞編 .25
Æsop's Fables

瑞士家庭魯濱孫 張莘農編 .35
The Swiss Family Robinson

威匿思商人 張莘農編 .30
The Merchant of Venice

格列佛遊記 嚴 枚編 .35
Gulliver's Travels

海客談瀛錄 嚴 楨編 .30
Sinbad the Sailor

洛濱荷德傳 嚴 楨編 .30
Robin Hood

苦兒暴富記 嚴 枚編 .30
Dick Whittington

葛氏神仙掌故錄 樊兆庚 高啓永編 .40
Selections from Grimm's Fairy Tales

魔俠傳 桂 逸編 .40
Don Quixote

颶引 張莘農編 .30
The Tempest

天方夜譚別集 桂紹盱註釋 .45
Selections from Other Arabian Nights

▶英漢對照文學叢書◀

格列佛遊記 黃廬隱譯註 .50
Jonathan Swift: Gulliver's Travels

木偶奇遇記 張愼伯譯註 1.30
Collodi: Pinocchio: The Adventures of a Marionette

悲慘世界 張夢麟譯註 1.10
Victor Hugo: The Story of Les Misérables

黑貓 錢歌川譯註 .50
Edgar Allan Poe: Black Cat

卡利浦之月 錢歌川譯註 .45
Eugene G. O'Neill: The Moon of the Caribbees

失戀復戀 傅東華譯註 .60
Theodore Dreiser: The Second Choice

水孩子 王實味譯註 .70
Charles Kingsley: The Water-Babies

▶英文文學叢書◀

漢文註釋 莎氏戲劇本事 桂來蘇註釋 2.00
Charles Lamb: Tales from Shakespeare

英漢合註 二城故事 沈步洲等註釋 1.50
Charles Dickens: A Tales of Two Cities

英漢合註 塊肉餘生述 沈步洲等註釋 1.50
Charles Dickens: David Copperfield

漢文註釋 富蘭克林自傳 桂紹盱註釋 1.50
Autobiography of Benjamin Franklin

漢文註釋 天方夜談 樊仲雲註釋 1.50
The Arabian Nights Entertainments

漢文註釋 新天方夜譚 桂紹盱 樊兆庚註釋 2.00
Robert Louis Stevenson: New Arabian Nights

英漢合註 驚婚記 W. V. Doherty註釋 2.50
Sir Walter Scott: Quentin Durward

英漢合註 述異記 W.V. Doherty & B. Shen註釋 2.00
Nathaniel Hawthorne: A Wonder Book and Tanglewood Tales

漢文註釋 織工馬南傳 葛宗超註釋 1.50
George Eliot: Silas Marner

漢文註釋 威克斐牧師傳 葛宗超註釋 1.40
Oliver Goldsmith: The Vicar of Wakefield

漢文註釋 歐文見聞雜記 葛宗超註釋 1.40
W. Irving: The Sketch Book

英漢合註 孤星淚 吳錦森註釋 2.50
Victor Hugo: Les Misérables

英漢合註 霍桑氏故事選錄 吳錦森註釋 .80
Nathaniel Hawthorne: Twice-told Tales

▶世界文學叢刊◀

漢文註釋 快樂王子 桂紹盱 梁遇立編 .40
Oscar Wilde: The Happy Prince & Other Stories

漢文註釋 二漁夫 梁遇立 桂紹盱選註 .45
Guy de Maupassant: A Fishing Party and Other Stories

漢文註釋 郵務局長 桂紹盱選註 .35
Rabindranath Tagore: The Postmaster and Other Stories

漢文註釋 藍葩 梁遇立註釋 .30
H. V. Dyke: The Blue Flower and Other Stories

尚有多種 詳見書目 片索即贈

□外埠函購另收寄費如欲掛號每件加收八分□

（門86）

社評

救國論（上）（明）

處此四面荆棘圍困之中、惟有動心忍性、以自己的毅力、求一出路、一切的他力皆不可靠、皆不足爲援、當以個人之毅力合而爲團體之毅力、有此團體之毅力、無論處境如何困難、其結果必能自拔、中國現狀不幸類此、青年學生目擊現狀困難、奔走呼號、而有愛國之運動、其心理當爲人人之所同然、但事實不僅此心理可以度此難關而入於康莊之域、當自己有一種實在之毅力、足以應付環境、足以戰勝環境、此種毅力斷非血氣之勇足以當之、必知仁勇俱備於一身、而有富貴不能淫、貧賤不能移、威武不能屈之氣概、知是知識技能的力量、仁是精神團結的力量、勇是身體强健的力量、三種力量、皆非驟然於奔走呼號之間可以獲得、禮記中庸上講得好、好學盡乎知、力行近乎仁、知恥近乎勇、好學力行知恥、是獲得知仁勇之一條途徑、所以當此國難期中、惟有循此途徑、增長自己知仁勇之毅力、以應付環境、以戰勝環境、青年學生愛國之心理極爲可嘉、試問青年學生自己知識技能的力量如何、精神團結的力量如何、身體壯健的力量如何、皆可謂幼稚之極、至於中等學校學生不僅無特出之知識技能、强固之精神團結、有鍛鍊之身體强健、卽普通之知識技能、精神團結、身體强健亦不完備、如此而空言愛國、究竟於國何補、故眞正愛國者、當思救國、眞正救國者、當思增長自己知仁勇之實在毅力、欲增長自己知仁勇之實在毅力、當於好學力行知恥中求之、所以學生不僅不能荒廢功課而爲羣衆之運動、絕對不許荒廢功課而爲羣衆之運動、且更要加緊功課而無暇爲羣衆之運動、由是言之、以羣衆運動爲愛國之表示者、是自荒棄功課也、是自減少其力量也、是有害於國也、故以羣衆運動爲愛國之表示者、無論動機如何、其結果皆足以害國、爲人利用、自己利用固爲直接之害國、卽發於純潔之愛國心、亦爲間接之害國、愛國之心理雖可嘉、而害國之行爲當制止、吾人既認清荒廢學業爲羣衆之運動無論直接間接皆有害於國、則凡參與羣衆運動、固爲吾人所反對、而奬勵羣衆運動者亦爲吾人所反對也、

伊盟七旗聯軍總指揮
康王昨在綏就職
傅作義監誓沙王致訓
榮祥勗恢復祖先光榮

中央社十六日歸化電 康王十六日在綏遠飯店・舉行伊盟七旗聯軍總指揮及達拉特旗勦匪司令宣誓就職典禮、蒙漢各界觀禮者五百餘衆、儀式隆重、熱烈空前、康宣誓保守疆土・安撫人民・傅作義監誓・望康遵循誓言・努力防共・安定地方・鞏固邊陲・沙委員長致訓・勗康服從長官・盡職防共・潘王，額王、鄂王、石王、圖王、巴文峻、士默總管榮祥、廂藍旗孟總管、民政廳長袁慶曾等均致詞、榮以學者態度、引證成吉思汗、以來歷朝蒙人、爲國立功、與國家待遇蒙人優厚之史蹟、民國對蒙尤厚・而蒙人建樹毫無・康爲各王公中之英年有爲者・望努力解除國家困難・作出前時代事實・恢復祖先光榮歷史・

冀察交涉已有端倪
正準備具體辦法
羅家衡晤宋談察省外交
旋於昨晚晉京謁張報告

中央社十六日北平電 蕭振瀛談、余定十七日返津、冀察交涉、已有端倪、目前正準備具體辦法、預料可順利進行、冀察政委會經委會開會、係討論華北財政問題、

中央社十六日北平電 據某關係方面談、我方對冀察交涉、確已覓得頭緒、此後當不難循序漸進、步入解決之途、對於對手方面、決從事多方面的聯絡、以期納私交公誼於一軌、陳中孚前日赴津、卽負有此項使命、

中央社十六日北平電 羅家衡談、張北僞軍李守信及卓什海兩部、約二千餘人、分保安隊及獨立隊兩種、張自忠對張北頗注意、因當局對冀察問題、擬謀整個之解決、故暫無表示、日前傳張垣有種種謠言、均係無稽之談、余來平係與宋哲元晤商察省外交問題、定十六日晚赴滬、料理私事、然後轉京、謁張外長報告一切、約兩週卽返察、

中央社十六日北平電 羅家衡十六日晚八時、乘平浦通車赴京、謁張外長報告察省外交近況、

中央社十六日北平電 冀察政委會經費、經財務處擬定、每月爲八萬元、宋哲元刻已批准、

察北六縣郵務停頓

中央社十六日北平電 郵局息、察北六縣、自李守信部僞軍開進後、最近因交通不便、地方不靖、由北平及張垣寄往之信件、已不能到達、郵局已告停頓、

綏境蒙政會籌備就緒
閻對指導長官決就職
公署地點尙待閻決定

中央社十六日北平電 蒙方息、綏境蒙政會、大致籌備就緒、各委均擬出席成立典禮、閻錫山對指導長官決就職、惟公署設立地點、有主設綏遠者、有主設伊金霍洛者、將由閻決定、綏東各縣安靖、惟外人前往考察者頻繁、王靖國奉傅作義命赴幷謁閻錫山、有所請示、

王寵惠電告定期抵港
胡昨祭鄧澤如林直勉

路透社十六日廣州電 王寵惠博士電告西南政務會、渠今日乘輪返國、約三月十日可抵香港、屆時將來廣州晤胡漢民、商外交政策、然後赴京、

本報十六日香港電 胡漢民十六日晨、偕蕭佛成等赴東郊祭鄧澤如林直勉墓、

蔣院長今餞許世英
許改今晚車返滬 朱慶瀾電告離陝

中央社十六日南京電 許世英原擬十六日午後赴滬、現因蔣院長定十七日晚宴餞、特改十七日夜車行、

本報十六日南京電 許世英原定十六日赴滬、以友好設宴餞行、蔣院長亦以許出國在卽、定十七日晚宴許、故改十七日夜車赴滬、准十九日再來京、謁林主席請訓、

本報十六日南京電 新任賑委會委員長朱慶瀾十六日電京、卽離陝返京、

本報十六日南京電 王一亭定十九日偕許世英來京就救災準備基金保管委員會委員長、

何鍵昨由京返湘
談省府改組說不知

本報十六日南京電 何鍵十六日晨飛漢、轉車返省、

中央社十六日南京電 何鍵在京連日謁各當局、報告湘軍政情形及請示一切、十六日晨六時再赴蔣邸晉謁、八時乘中航機飛漢、稍停卽返湘、何離京時、錢大鈞、杜心如、唐生智代表等、均至機場送行、

本報十六日漢口電 何鍵十六日午過漢、當晚返湘、據談、省府改組說、恐係誤傳、本人不知、湘省治安尙安、本人在京數度謁蔣院長、係報告綏靖事宜及省府設施云、

中央社十六日漢口電 何鍵十六日午由京乘中航機到漢、武漢警備司令陳繼承、何成濬、及胡變槐、殷德洋等、在機場迎候、何氏下機後、卽返駐漢辦事處休息、何成濬等聞訊前往晤談、嗣卽一同渡江赴武昌、出席楊永泰歡宴、晚間何成濬在漢設宴招待、何卽於宴後八時乘湘鄂快車返長沙、同行者有祕書王景西、及侍從數人、據何語記者、此次晉京、係謁蔣院長報告湘省最近軍政情形、湘境已無大股匪、省內一切建設、均照原定計劃進行、頗稱順利云云、

荷使昨離京赴平

中央社十六日南京電 駐華荷蘭公使傅思德、日前來京拜謁外交部長張羣等、現因事畢、於十六日晚搭乘滬平通車離京北上赴平、

克樸昨晨抵平
今午謁宋明日赴津

中央社十六日北平電 德經濟考察團克樸諾遜伯、及女團員一名、十六日晨十時抵平、冀察政委會及市府代表與程錫庚等均往歡迎、克樸等下榻德大使館、十六日下午遊覽名勝、定十七日午十一時半謁宋哲元、十二時宋在外交大樓歡宴、秦德純亦擬招待、但時間尙未定、克樸等定十八日離平赴津、據克樸談、余等係私人行動、擬對中國經濟作普遍之考察、倘有所獲、或將建議德政府、以謀中德經濟之合作云、

美按察使到粵
辦理美僑案件

中央社十六日香港電 美按察使希爾密克日前南下抵滬、十六日入粵、辦理美僑案件、

復興公債
用途分配將決定

中央社十六日南京電 二十五年復興公債條例、立院通過後、卽呈國府、日內可公布、謂於復興公債三萬四千萬元用途、原爲完成法幣政策、健全金融組織、扶助生產建設、平衡國庫收支、及撥存平準債市基金之用、其中究應如何分配、財部正研究中、日內可決定、

美國務副卿
費烈浦斯對遠東態度
中國門戶開放係良好原則
不欲任何國發動侵略行爲

哈瓦斯社十五日芝加哥電 國務副卿費烈浦斯、頃在此間外交協會發表演說、謂當此遠東時局、事變頻仍、演化不已之時、吾人之行動、當出之以審愼、同情與忍耐之態度、其所秉之原則、當以保障吾國家之利益、履行吾人自身之義務、並使一切國際義務、普遍實施爲主、凡現行條約所恃以爲基礎之原則、以之謀國際事件之和平解決、未有不佳者、此等原則、苟能實施、則於維持遠東方面之和平與公道、實大有裨益、此固吾人所深信不疑者、嗣謂美國並不欲以其政策、強使遠東任何一國接受之、吾人更不欲對任何一國、發動侵略之行爲、就美國觀之、中國門戶開放主義、乃係一種良好原則、無論在中國任何區域、對於任何國家、吾人決不能放棄之、此乃合於理智、而無悖審愼之道、費烈浦斯又述及去夏第三國際在莫斯科開會時、業將共產黨在美國之活動、盡情暴露、國務卿赫爾曾爲此向蘇俄政府提出抗議云、

哈瓦斯社十五日芝加哥電 國務副卿頃在此間外交協會發表演說、對於遠東問題、有所論列、業詳前電、費理溥斯弁云、減低關稅壁壘、與在貿易上樹立平等權利、實乃維護和平之重大因素、

中央地自計劃會
今晨開二次會

本報十六日南京電 中央地方自治計劃會定十七日晨舉行二次會、討論地方自治法規原則、及地方自治推行方針各案、

中央積極
發展全國廣播事業

本報十六日南京電 中央積極發展全國廣播事業、特擬具辦法、通令各省市遵行、

縣市行政講習所
定三月一日開學

中央社十六日南京電 縣市行政講習所第一期、已定三月一日開課、所址覓定內部隔鄰蒙藏政訓班舊址、受訓名額暫定百四十人、教職員均經聘定、

鐵道部車輛總清查

中央社十六日南京電 鐵道部以全國鐵路機車之輛、被此流轉扣留、非常紊亂、無法統計、十五日午舉行車輛總清查、令各路沿線將是時在站或行駛到站之本路車輛、或他路過路車輛、及在廠修理車輛清查列表轉呈、以便統計、

陳調元
由閩贛邊境返京

中央社十六日福州電 陳調元赴閩贛邊境檢閱駐軍、並授各師團旗、已由黎川抵達光澤、連日在閩邊境檢軍、已告完竣、經返南昌轉京、

北洋工學院
學潮可解決

中央社十六日天津電 北洋工學院學潮、經此間校友會代表紀華等進行調解、情形順利、已趨於解決途徑、十六日上午九時、學生代表四人往謁紀氏、有所談商、紀氏旋又赴該學院與學生談話、聞學生方面對人事問題、已不復堅持、惟關於調解經過、尙須電教部請示、俾全手續、李書田明日返校一節、似已不成問題、紀氏晚六時往訪教部督學孫國封、談商一切云、

張學良
已飛抵西安
參謀長晏道剛偕行

中央社十六日西安電 張學良於上月念六日飛京謁蔣委員長、請示剿匪機宜、茲已公畢、於十五日上午十時由京西飛、下午二時抵漢、下機稍息、二時半偕新任總部參謀長晏道剛自漢此飛、五時半抵陝、楊虎城、王以哲、謝珂、吳家象、及各廳處重要人員、均到場歡迎、張下機後、卽返私邸休息、

前方剿匪進展順利
薛岳部克復天全
斃匪三千餘俘獲八百
蘆山十六晚可望克復

中央社十六日成都電 軍息、薛岳部十二日佔仙峯山後、十五日晨進佔始陽鎮、申刻克復天全縣城、俘獲甚衆、按仙峯嶺地勢峻險、爲控制天蘆之要隘、現我軍已過其地而佔有天全、逆料蘆山當可垂手而得、

中央社十六日成都電 軍息、薛岳部十五日先後佔領天全、始陽、飛仙關等處、斃匪千三百餘人、俘八百餘、獲機槍十四挺、步槍六百餘枝、我傷亡官兵二百餘名、

中央社十六日成都電 十六日復向蘆山進攻、卽晚可望克復、

蕭賀殘匪向大定畢節潰退

中央社十六日成都電 黔省剿匪軍事、自顧祝同飛筑計議一切、前方進展順利、十六日行營參謀長賀國光電駐蓉辦事處謂、十五日昆明所傳蕭賀殘匪分三路進竄說、絕對不確、黔西業爲我范部完全佔領、匪現已向大定畢節潰退、

中央社十六日南京電 周渾元十四日電京告捷稱、十一日攻仙峯山、老熊巖一帶殘匪、次第將該匪共五團擊潰、殘匪狼狽向天全河以北逃竄、追至新場、擊斃僞念一師長陳某、卅一團長胡某、及匪六七百、俘僞十一師副師長以下四五五名、奪獲輕重機槍九挺、手提機槍九支、長短槍四百五十枝、馬十一四、僞旗十五面、

財部
派鹽務視察員到浙

中央社十六日杭州電 財部鹽務視察員曾養豐等四人、十六日由兩浙鹽署浙建廳分別派員、陪同赴黃汪鮑郎二鹽場視察、

中英文協設津分會

中央社十六日天津電 中英文化協會設於南京、頃開擬在各重要城市設立分會、津市已由英工部局祕書巴恩士、英美烟草公司經理陳某、及李書田紀華等負責籌備、期於最近期內成立、

王天佑已引渡
並送法院訊辦

中央社十六日北平電 津公安局長劉玉書、十六日午十一時卅八分抵平、劉談、此來係向經濟委員會有所報告、王天佑業經引渡、並經公安局送天津地方法院訊辦、劉定十七日返津、

魯東舉辦清鄉
設六縣司令部

中央社十六日威海衛電 魯八十一師師長展書堂奉韓復榘令、舉辦東牟平海陽文登榮成福山棲霞等六縣清鄉司令部、十五日抵牟平、威海衛管理專員徐東藩、現會同海軍辦理清鄉、防匪竄入、

孫楚今謁蔣院長
面陳陝北剿匪情形

本報十六日南京電 孫楚定十七日謁蔣院長、面陳陝北剿匪情形、

余漢謀在大庾
召開鄉防會議

本報十六日香港電 余漢謀定十七日在大庾開鄉防會議、余對張發奎聯絡剿匪計劃表示接受、

衛立煌今晨飛漢

中央社十六日南京電 衛立煌定十七日晨八時、偕高級參謀文朝籍等由京飛漢、稍停卽赴鄂皖邊區視察部隊、並召各官長訓話、然後轉駐地指揮清剿、

蔣鼎文卽經浙赴京

中央社十六日福州電 張發奎以蔣鼎文卽經浙赴京、除約在江山晤商剿匪辦法外、並派參謀長赴閩邊迎迓、

京北大同學會聚餐
慶祝蔡元培壽辰

中央社十六日南京電 京北大同學會、十六日午假中央飯店舉行春季聚餐會、並慶祝蔡元培七十誕辰、到羣王世杰石瑛段錫朋羅家倫等二百餘人、王世杰石瑛分別致詞、鳴鞭炮、歷述蔡在文化界教育界各種貢獻、蔡答詞備極謙遜、

各省歷年田賦變遷

中央社十六日南京電 中央農業實驗所茲發表各省歷年田賦之變遷如下、念年之田賦爲一〇〇、則元年爲五九、念一年爲一〇七、念二年一〇八、念三年一〇八、平原旱地、元年爲六二、念一年一〇九、念二年一二、念三年一一一、山坡旱地、元年爲六一、念一年一〇九、念二年一一一、念三年一一一、按上列指數、自民元以來、年有增加、至念二年始告一段落、念三年田賦、則與念二年相等、近中央曾有取締整理各地方政府附加稅之擬議、以後稅額、自必漸趨減少、又據該所觀察、田賦佔地價之百分率、依念三年田賦概況觀之、水田稅率佔地價百分之三點五、平地佔百分之三點二六、山地佔百分之三點四六、按水田價格高於平地、平地價格高於山地、但田賦比例、則依地價之低減而遞增、蓋田賦之增收、雖有田地山塘之分、然尙未能與地價爲等比之增減云、

閩農村合作委會
設農村救濟供應處

中央社十六日福州電 閩省農村合作委員、設農村救濟供應處、謀農民需要品廉價供給、農產得以善價運銷、指定供應品爲南平、沙縣、永安、古田、將樂、建甯、泰甯、邵武、建甌、建陽、松溪、政和、崇安、浦城、洋口、閩淸、屏南、順昌、尤溪等十九縣之米業火油木材、茶葉、紙張、香蕈等七種物品、均將隨時供應、

鄭州大風

中央社十六日鄭州電 鄭十六日晨大風、近年所未有、黃沙飛揚、天空霾黯、咫尺莫辨、迄夜未止、

濟南天寒降春雪
新堤董集冰解全場

本報十六日濟南電 十六日天轉寒降雪、攝氏寒下三度六、黃河凍解、通至下游梯子壩以下官道、惟恐再結出險、已令嚴防、上游鄄縣垞潰水、由黃花寺入正河處眼二公寸、李樓山垞亦決、洩水歸河流甚暢、惟新堤董集前後下百餘丈、風托解冰全場堤坦正搶守中、

粵第二屆集團結婚
下月一日舉行

中央社十六日香港電 市二屆集團結婚定三月一日舉行、參加者八十餘對、姓名十七日公布、

法美人士觀察 日俄不致釀成戰爭
日在東北地位未鞏固 俄方從事增工業力量
▲國際關係財政狀況均難開戰

路透社十六日巴黎電 法國政界對於日俄邊界衝突、鎮靜處之、以爲不甚嚴重、法政府爲前所最注意者、厥爲德國之重整軍備、與國之獨立、社會黨領袖白倫氏之被毆擊、與未來之總選擧、惟法國在遠東亨有重大利益、且因近與蘇俄訂有互助協定、故殊關心遠東之發展、法俄互助協定固以歐洲爲限、對於日本無端攻擊蘇俄、並不有效、惟法國政界以爲該協定應有和緩之勢力及於日俄兩國間之和平、又覺日本今似不格攻擊蘇俄、因該協定既告成立、蘇俄之後路有法國爲之保護、不廣德國起襲也、第該協定亦足制止蘇俄之攻擊日本、因蘇俄不能獲法國之援助以共抗日本也、時報載有社論、謂該英定大有益於兩國避免戰事、該報又主張和平解決邊界事案、又金融新聞主張組織國際調查委員團、勘畫界線、以免因界線不明、時起衝突、

哈瓦斯社十五日巴黎電 日本駐俄大使太田昨日曾爲俄「滿」邊界衝突事件、與蘇聯外交副委員斯篤摩尼亞高夫舉行談話、時報頃特撰文、評論此事、並對遠東時局有所論列、謂日本在滿洲方面所採政策、自「滿洲國」成立以來、迄未變更、其目的係在華北全部、樹立強固之「反共」陣線、此固無可置疑者也、就蘇聯言之、苟與日本直接開戰、則在蘇維埃政制、自屬危險之嘗試、故以避免戰事爲有利、此在日本、則內部財政經濟、困難孔多、其在滿洲及華北方面所造成之新地位、方力求鞏固之不暇、如何可以不顧一切、而在亞洲大陸從事大規模之戰爭乎、由此觀之、日俄關係、現雖緊張、當不至釀成正式戰事云、

國民新聞社十五日華盛頓電 此間海陸軍專家、今日對於蒙古邊境之衝突、較之意阿衝突、尤爲注意、認爲如其範圍擴大、對於美國將尤多影響、某負責官員表示、日人指揮之隊伍、已在蒙邊各處、測驗蒙方之抵抗力量、俾可估計日俄戰爭之時、西比利亞及貝加爾湖一方之攻擊、需要幾許軍力、彼以爲受蘇俄策動之外蒙軍隊、已伸展其前哨、至日本認爲「滿洲國」之境內云、此間最公正之意見、則以爲蘇俄現方從事增加國內工業之力量、當不致採取攻勢、同時日本於未得德國保證軍事合作之前、當亦不致草率進攻云、

俄蒙否認侵入僞境

國民新聞社十五日莫斯科電 蘇俄官場方面、今日對於東京消息、謂外蒙軍隊千人、昨日在貝爾淖湖附近、攻擊日「滿」混成隊之說、稱之爲純係揑造云、

塔斯社十六日莫斯科電 庫倫來電稱、東京無線電台所發消息、謂「滿」蒙邊境發生新衝突、其時有蒙兵千人、乘裝甲車四輛參加、此項消息絕對不確、蓋「滿」蒙邊界自二月十二日發生衝突（見十三日塔斯社電）後、並無新衝突發生云、

同盟社十六日長春電 據外交部接到來電、得悉外蒙兵非法越界之眞相如左、十五日旬刻以來、外蒙兵由貝爾湖西南之鄂洛賀杜加及哈爾哈廟東南二方面、大擧行使、非法越界、以貝爾湖爲中心、附近一帶、外蒙兵雲集、完全被其占據云、

同盟社十五日長春電 外蒙兵一千名侵入阿斯理廟、日駐軍以寡敵衆、經非常苦戰之後、漸將敵兵擊退之、此項事實、業經查明、但敵兵侵入之詳細情形與夫雙方之損失等節、尙未明悉、「滿洲國」政府及關東軍當局、現正靜待後報、玆查蒙兵侵入之阿斯理廟、在貝爾湖北端國境線二十四軒之「滿洲國」領土以內、

邊境糾紛尙難解決

國民新聞社十五日莫斯科電 此間今日正式宣佈、蘇俄向日提出關於最近滿洲邊境衝突之抗議、日本駐蘇大使太田、今日已向蘇俄政府致送覆文、覆文中謂攻擊著係俄人、並非「滿」人、而衝突地點係在「滿洲國」境內、不在俄境、蘇俄外交委斯托莫尼亞哥夫當即拒絕該項覆文、並稱之爲完全揑造、毫無事實、惟欲掩蔽日本軍閥之全部行動而已云云、惟斯氏亦表示、大田大使所稱、日本已同意組織邊境調查委員會一點、聞之不勝欣慰云、

同盟社十六日東京電 陸軍方面對於大田大使與斯脫莫尼亞哥夫次長會見之情形、因尙未接到公電、故迄今尙未與外務省方面接洽、但陸軍首腦當局之意見大致如左、一、提議設立日「滿」「蘇」三國混合委員會、原係因「滿」蘇國境頻頻發生糾紛、均由於國境線不明確所致、故認爲有確立國界之必要、而其決定應由當事國間擧出委員、行使決定、故其委員當無任命第三國代表使其參加之必要、一、但關於金廠溝事件及其他各節、原係蘇聯之非法越境而不肯自認其非、若主張任命第三國委員、日本方面自當拒絕、但爲圓滿解決糾紛起見、而求第三國派遣委員作爲榜聽員、以便行使公正之調查、則給與同意、當屬無妨云、

同盟社十六日東京電 關於金廠溝事件、十四日大田大使與斯脫莫尼亞哥夫次長會見、其內容若何、外務省尙未接到公電、但據莫斯科方面來電稱、蘇聯所要求之條項內中、有謂對於混合調查委員會、加入第三國人、此項主張大致屬實、外務當局對此表明態度如左、一、使第三國人參加日「滿」蘇三國實地混合調查委員會、非但毫無意處、且於當事人之三國間比較能圓滿進行之實地調查、反因第三國人之參加而有礙進行也、二、蘇聯所以新要求第三國人參加者、其魂胆是在將遠東國境之不安情形、使國民臆記、一方面使世界注視於「滿」蘇國界問題、斷難望其對於金廠溝事件擁有企圖圓滿解決之友好態度、三、實地調查、應由糾紛當事國行之、以明其是非曲直、並非以爭論爲目的、唯以明白其中事態爲着眼之大處、故加入第三國人、恰如付諸仲裁裁判等形式、實非所考慮云、

日決擴充關東軍

電通社十六日東京電 依「滿洲國」之現狀及日「滿」兩國之國際環境、關東軍現今之兵力設備、恐難貫澈第一線之任務、並有紊亂遠東和平之虞、故陸軍省參謀本部、經協議結果、本月二十日後、將派遣杉山參謀次長前往實地調查、然後與關東軍首腦部協議、杉山參謀次長之決心、並不以該協議、僅係交換意見、至少須在當地決定恆久對策之原則、故參謀本部亦擬研究該原則、並與川島陸相等折衝、至於最後決定、將待目下考察滿洲之參謀本部第一部長鈴木重康少將歸國後、再協議決定、

日松井昨由台赴粵

同盟社十六日台北電 赴華南考察道經台灣之松井石根大將、已於十六日午前十時、由基隆乘廣東丸起程渡華、此行豫定一個月、考察香港廣東等處、然後經由福州上海等處歸國云、

日僞長距離飛行
六機出發・僅一機抵京城

電通社十六日各務原電 各務原飛行第二聯隊之空前壯擧、日「滿」聯絡之六架編隊飛行、今日上午六時由此出發、直飛京城、更由京城直飛瀋陽、完成日「滿」聯絡之重大使命、

同盟社十六日各務原電 各務原飛行聯隊擧行訪「滿」耐寒飛行、已於十六日晨刻、由山本小林兩大尉爲指揮、令其航空人員、均着防寒服裝、準備九二式偵察機六架、聯隊長竹內大佐、授以訓辭、依次飛於午前六時起、每三機編爲一隊、即向其第一路線漢城飛去、

電通社十六日京城電 各務原飛行第二聯隊日「滿」聯絡長距離編隊飛行、其中一架已安抵京城、其餘五架尙無消息、經調查結果、始悉於下午五時四十五分在蔚山機場不時降落、駕駛員等均平安、現待天津恢復後飛抵京城、

電通社十六日京城電 各務原飛行第二聯隊日「滿」聯絡長距離編隊飛行之六飛機、今晨六時由各務原飛機場出發、下午四時二十一分、僅加藤軍曹所駕駛之一架飛抵京城飛機場、其他五機、想因不時降落、故現與鐵道沿線等各方面、聯絡搜查、

英訪問艇昨由菲抵港
明日飛廈二十日飛滬 定二十三日離滬飛日

中央社十六日香港電 英訪問中日飛艇三五九四號及三五九二號二艘、由英駐遠東空軍司令史密斯率領、十六晨六時半、由菲起飛來港、下午一時三刻抵達、降落啓德機場、對開海面、定十八日飛廈、留兩日、二十日飛滬、二十三日離滬飛日、其餘一艘爲三五九三號、因發動機損壞、留非修理、俟工程完畢、即選飛廈集合、該三飛艇、均隸屬空軍第二〇五隊、專作長途海洋偵察之用、內有發動機四副、每機約有五六〇匹馬力、最高速率、每小時四十五哩、職員共二十二人、內軍官八員、飛行員十四名、

國民新聞社十六日馬尼拉電 訪問中日之英國航空隊飛機第三號、今日由此飛往香港、出發之後、飛繞馬尼拉海灣一週、即折返原出發點、現在飛行途中者、僅有二機、第三號機係航空司令各脫所指揮、大概須將引擎仔細修理之後、至星期三始可起飛云、

滬蕪通車下月開駛

中央社十六日南京電 江南路與京滬路聯絡線將通、兩路局已決定三月一日起行駛滬蕪直達旅客通車、每日對開一次、聯運辦法已商妥、

漢長公路明日通車

中央社十六日漢口電 漢口至長江埠一段公路、經已鋪築竣事、並於前日擧行試車、其應需客貨車輛、並已由省公路局分別撥調備用、定十八日正式通車、

川黔公路大體竣工
諶洪溪由松坎返筑

中央社十六日貴陽電 建設廳長諶洪溪、自去年十月杪赴松坎督修川黔公路、閱時三月餘、十五日返筑、對記者談、該路大體竣工、渝筑間車行無阻、十九日仍赴息烽督修云、

豫陝路南荊段興工

中央社十六日鄭州電 豫陝公路南荊段已興工、決改線西展、以便與陝境之西荊段啣接、而便聯運、兩段啣接站、經兩省建設廳商洽、將仍以川豫陝交界處之界牌村爲站地、

川省核定造林計劃

中央社十六日成都電 川省府十五日核定實施造林計劃、本年擬在中山林區植樹苗二五〇〇〇〇〇株、造林費八〇〇〇元、林區面積業經測竣、計三十二公頃四十公畝、

漢市昨擧行滑冰賽

中央社十六日漢口電 漢市府體育委員會主辦之第一屆滑冰比賽、於十六日下午二時在中山公園溜冰場擧行、行營政訓處電影股、運到開麥拉、預備攝取影片、鑼鳴雨下、開始擧行、報名參加者原有十五人、僅到九人、女子組僅宋德華一人參加表演、至四時完畢、定念三日給獎、

康伯爾昨赴臨川等處參觀

中央社十六日南昌電 國聯合作專家康伯爾、十六日由南昌赴臨川南城南豐等處參觀農村合作事業、

呂咸離汴赴京

中央社十六日開封電 省委呂咸應縣市行政講習所聘、担任保甲教官、十五日夜十一時離汴赴京、

港督昨午歡宴羅斯

中央社十六日香港電 港督賈德傑十六日下午一時半、設宴爲羅斯洗塵、官紳多人均被作陪、羅定二十日赴粤、

苗培成過蕪返皖

中央社十六日蕪湖電 苗培成十六日午後由京過蕪返省、即將轉贛視察吏治、

鄧飛黃將出國考察

本報十六日南京電 鄧飛黃十六日赴滬候輪、出國考察鐵道、

上海市綢綾染坊業同業公會爲實行市公尺並新訂染價事公告

爲公告事查近來本業需用「顏料」「煤」各項原料物價飛漲成本昂貴更以綢疋碼分日異長溢漫無限制按疋計價虧負甚鉅爰經本月十四日全體大會議決自本年度起所有交染綢疋一律改用市公尺計價並新訂染價單所列價格俱係適合現時經濟狀態統制平價政策並依照各業「按月結賬」以期便利金融與貨資之流動深切「綢」「染」兩業經濟動機之均勢除呈報社會局備案並檢發新訂價目單函致綢緞業公會轉發所屬同業暨分函知照一面派員蓋取允單外合行公告務仰各綢莊各客幫交染綢疋計結價目概照上開規定允認辦理凡我同業間如有越軌破壞者本會決應按照各該同業所具志願「如違背業規信條願受全部賠償損失之責任聽處分」之意思表示嚴厲制裁決不寬貸特此公告

黃盛昶先生鑒

今據景豐撚賬房報告聲稱 閣下於本月十五日下午三時帶同自稱律師幫辦之鄭錦權及黃姓二人赴廠以查閱董事會議錄爲名將會議錄計奪而去云云殊深駭異查閣下具函解除董事監察等責任並於一月卅日登報聲明可見用意有在今竟私自赴廠計奪會議錄是否合法當有解決之日但是鄭錦權與另一黃姓以何資格至本廠將所奪去之會議錄卅日送回本廠如有汚毀議錄筆跡等情須由閣下負責此啓 景豐印染廠股份有限公司董事長啓

張景良啓事

據曹家渡極司非而路洽泰南貨店主周瑞卿因營業失敗於本年一月五日倒閉虧負七千餘元請律師清理召盤爲上行反對又委托吳退安先生向各債權疏通將底貨店基生財作價洋一千四百元勸良盤進召集各債權會議將盤價計成攤還多數通過惟舊歷年關迫近各債權要求付款了結良依議照付不料洽泰店基房主不願再租屢經交涉仍未就緒而周瑞卿又欲將生財內之電燈抑據爲已有如此枝節橫生何能解決則未了店方債權良未便再爲料理祗有將已付各款及因盤店而化去用費均在貨價上扣除其餘任憑未了各債權處置不再受累此啓

顧昌元會計師代表亭林鎮協和衣莊宣告清算並召盤啓事

玆據亭林鎮協和衣莊經理陳桂生來稱因受市面不景氣影響難以繼續營業委託代表宣告清算並召盤店貨及生財對於人欠部分於登報日起一星期內至貴會計師事務所清償欠人部分亦限於二星期內至貴會計師事務所登記幸勿自誤據此代爲登報聲明如右 事務所北京路二六六號二樓 電話一六五五四號

佑尼干律師公館爲美册寶山道契第三〇七及三〇九號更改權柄單戶名緊要啓事

啓者本公館前代美册寶山道契第三〇七及三〇九號之權柄單戶名本爲康記公司鄭伯蘧山該公司及鄭君於道契存根簿上留有印章及簽字爲證現該公司委派代表來稱鄭伯蘧君於上年八月十五日病故經董事會議決自即日起改委鄭仲屛爲合法代理人嗣後辦理上述道契過戶及其他手續除仍用公司印章外並加由該代理人中任何一人簽字即可發生效力請求核準備案等情前來據此相應登報聲明如有異議者須自登報日起一個月內向本公館申明原因逾期准該康記公司之聲請予以核辦此佈 中華民國二十五年 西曆一九三六年二月十三日

正泰橡膠廠股東對於葛之覃何堪律師代表正泰橡膠廠代表人黃劍青通知正泰信記橡膠廠終止租賃契約並限期移交啓事之緊急聲明

閱二月十六日報載葛之覃何堪律師代表正泰橡膠廠代表人黃劍青通知正泰信記橡膠廠終止租賃契約並限期移交啓事一則不勝詫異查黃劍青屢次召集股東會其中正友記正泰昌兩戶均未合法徵求同意顯係有人假借名義私擅列名是日所開股東並未有過半數之出席當然不能成立所稱股東會之議決更屬於法不合各股東等對於黃君久不推重竟自稱爲正泰橡膠廠代表人登報啓事尤爲淆亂視聽深恐外界不明眞相用特緊要鄭重聲明諸希公鑒

張硯仙 劉洪氏 程厚坤 趙慶元 方曉之 王作霖 隆友記 正友記

葛之覃 何堪 律師代表正泰橡膠廠清理人黃劍青通知劉永康君之妻劉洪氏限期移交啓事

據當事人黃劍青聲稱正泰橡膠廠自念三年三月由劉永康君負責清理迄今將近兩載未將清理事宜辦理結束詎劉永康君於本年一月十一日病故所有本廠清理人業於本月九日召集股東會議決推舉黃劍青繼任爲此委請貴律師等代表通知劉永康之妻劉洪氏限一星期內將正泰橡膠廠所有全部賬册及財產連同有關清理一切文件圖章移交劍青接收以便繼續進行並查明現被大德莊等訴追欠款項究竟是否在以明眞相一面代爲登報等語前來除備函通知外特代登報如右

葛之覃 何堪 律師代表正泰橡膠廠代表人洪福楣君終止租賃契約並限期移交啓事

據當事人黃劍青君聲稱正泰橡膠廠業於本月九日召集股東會議決將出租正泰信記廠基及全部機器生財房地產等收回營業並推劍青爲代表爲此委請貴律師等代表通知該廠代表人洪福楣終止租賃契約限於本年三月十五日移交清楚並代爲登報等語前來除備函通知外特代登報如右

中和律師事務所 趙毓湘律師受任儲章阿六女士常年法律顧問通告

玆受上開當事人聘爲常年法律顧問嗣後如有侵害其船隻營業名譽及其他一切法益者本律師當依法盡保障之責特此通告 事務所三馬路綢業銀行四樓 電話九〇四九七

俞家驥律師代表汪吟笙受盤美麗公司通告

據上開當事人聲稱美麗公司營業以來虧耗甚巨玆以現存貨物約國幣三萬〇九百餘元以三折八計算又生財作國幣一千元一併出盤與汪吟笙接受嗣後一切權利義務概歸汪吟笙享負除雙方訂立合同外特此通告 事務所北京路二六六號 電話一五二〇〇號

李寶森律師證明光明榮記推盤光明耀記經濟安全燈廠受盤聲明

玆據上開當事人聲稱光明榮記經濟安全燈廠無意經營由唐榮芳出面願將坐落周家嘴路七三三弄五十號及六十號之廠基牌號商標以及一切機器生財存貨全部推讓與光明耀記經濟安全燈廠承受所有欠人人欠之款項均由光明榮記股東負責自理與受盤人光明耀記無涉自推盤以後耀記營業盈虧亦與榮記無涉除委請律師簽證外並請代表登報聲明等情前來除代證明外合代登報如上 事務所大陸商場七一四號 電話九〇七三一七四

李寶森律師受任光明耀記經濟安全燈廠常年法律顧問通告

玆受任上開當事人常年法律顧問如有侵害其法益者本律師當依法盡保障之責特此通告 事務所大陸商場七一四號 電話九〇七三一七四號

李寶森律師代表協昌伙食公司聲明受盤新記伙食號存貨生財啓事

據上開當事人聲稱新記伙食號鈕維新無意營業願將坐落勤路一二四號及一二六號之店基生財存貨推盤與敝協昌伙食公司爲業所有以前新記伙食號人欠欠人圖章担保以及一切未了手續概歸推盤人鈕維新自理與受盤人無涉玆後協昌伙食公司營業盈虧亦與推盤人無干除簽訂推受盤據外特請代表登報聲明等情前來據此合代登載如上 事務所大陸商場七一四號 電話九〇〇七三一七四號

盧興原律師 陳日平會計師 代表老悅生鴻記號召頂店基裝修生財啓事

玆據老悅生鴻記委託敝律師會計師清算前經登報公告在案玆因該號急於結束擬將廣東路四二四及四二六號門牌該店店基裝修生財抵價召頂凡有意承頂者請向敝律師或會計師事務所接洽爲荷 盧律師事務所北京路三九號 電話一八六〇五號 陳會計師事務所北四川路七浦路八號大橋三樓 電話四〇二七五號

楊虎臣律師受任姜子成 周成山 陳順隆 王啓浩君常年法律顧問通告

玆受任上開當事人爲常年法律顧問嗣後如有侵害其營業名譽及其他一切法益者本律師當依法保障之責特此通告 事務所薩坡賽路慈壽里六號 電話八一六二六

上海市政府布告第三〇四號

案准內政部咨准中央宣傳部函以各省市新聞紙雜誌社其已依法聲請登記者固屬不少核與出版法第七條之規定而未經聲請登記之新聞紙雜誌社尙有仍舊玩忽違反規定情事應即依法處理以維法令等由准此合行佈告週知此佈

中華民國二十五年二月十五日

兼理司法常熟縣政府佈告字第 號

爲公示送達事本府受理孫楊氏與孫仲誥贍養涉訟一案據告所在不明據原告聲請公示送達應予照准除定於二月念八日上午九時開庭辯論外合依民事訴訟法第一百四十九條之規定將傳票等件公示送達仰受送達人孫仲誥屆期到庭辯論勿自誤特示右仰應受送達人孫仲誥准此

中華民國二十五年二月十三日

市教育局立案 競雄女學暨幼稚園招男女生

報名 即日起 章程 備索

考期 隨到隨考

減費 黨員子弟學費減半

校址 派克路協和里

董事長 林康侯 校長 [illegible]

美總統已發請柬
開汎美和平會議
擬在阿根廷京城舉行
決定保障和平最佳法

哈瓦斯社十五日華盛頓電　羅斯福總統近擬召集汎美洲和平會議、而以現行條約與會議時所能簽訂之條約爲基礎、覓求方法、用以維護美洲大陸和平、昨已函達拉丁美洲各國總統、邀其參加、並另以一函送達阿根廷總統茄斯多、謂擬以該國京城爲開會地點、未知尊意如何云、

國民新聞社十五日華盛頓電　國務院今日公布羅斯福總統親致阿根廷總統傑士多之函件一通、該函內容建議早日於阿根廷首都、舉行汎美會議、以擇決西半球各民主國保障和平最妥當之方法、並速即批准現有條約、或另產新約、俾可保證和平、會議中如有決議、皆可補充國際聯盟等機關謀求和平之方量云、其他南美各民主國之總統亦已收到相同之函件、

路透社十六日華盛頓電　羅總統今日致文阿根廷總統及其他拉丁美利堅各國總統、提議在阿根廷京城或美洲其他京城舉行汎美和平大會、以決定維持美洲各共和國和平之最佳方法、並謂此目的可由立即批准現已商妥之美洲諸和平條約或修改現有條約之和平條約、或以共同的協調成立新和平條約而告成之、羅總統之意此項辦法可增進世界和平、蓋所可成立之任何條約均足增固國聯、及其他現有或將來和平機關之努力也、羅總統又稱、最近玻璃維亞、與巴拉圭之成立協定、美國殊爲欣慰、且望大廈谷之爭案、可獲永遠公正的解決、羅總統文中之結語曰、美洲共和國以桌越而實際的行爲爲此西方大陸和平主義服勢之時機今已至矣、

赫爾演說和平全恃經濟發展

國民新聞社十五日華盛頓電　國務總理赫爾今日在此演說、聲稱世界和平全恃經濟方面之發展、赫氏並未述及政府最近所宣布召集美洲各民主國開會、起草有效的和平及中立政策之計劃、惟觀察者今日皆仔細研究彼之演說、以視究竟有否關於南美之暗示、赫氏謂世界各國互毀貿易之機會實爲今日對於世界和平最大之一種威脅、如世界各國之經濟狀況能在各國內善爲處理、且能以互相有利之方法交換貿易、而致繁榮、則所恐荒疑權之念、不轉瞬間皆能消散、屆時世界人民自亦不致盲從主張以戰爭覺求出路之領袖矣、倘經濟方面不能繁榮、則予以爲人類已自毀其希望、留而欲於槍炮聲中搜求光榮之幻象、其可得耶云云、

委內瑞拉人民力爭權利保障
總統接受要求　京城變亂終止

哈瓦斯社十五日委內瑞拉國京城電　總統貢脫爾拉斯曾將憲法上人民權利保障條文下令停止、致有星期日之變、是日此間發生紛擾、計共死五人、傷四十人、總統乃允於短時間內恢復保障條文、並下令將京兆尹加拉維斯撤職、而以米貝里將軍繼其任、此外公務員若干人原爲前總統戈美士忠實黨徒亦均被免職、昨日復有暴民多人、闖入前總統戈美士時代若干要人私宅、肆行搶掠、惟至今日、京中秩序業已回復如恆、

路透社十六日委內瑞拉國京城電　星期五日此間宣布總罷工、反對當局所發表之檢查新聞條例、致全城一切活動爲之停滯兩全日、後經總統承認示威者大部分之要求、如將已故狄克拉推多戈美士之官員免職及取銷新聞檢查條例等、故今日總罷工業已終止、外長因不滿意於總統之讓步、已提出辭職呈、昨日警察與暴動者發生嚴重衝突、警察開槍自衛、致死十人、傷多人、當罷工之際、各項公共事務全行停頓、報紙與商行亦均停止工作、

美陸長說明充實國防之理由
歐局不安懼入漩渦

哈瓦斯社十五日紐約電　陸軍部最近提出預算案、共需經費五五九、○○○、○○○元、已由衆院表決通過、並提付參院討論、陸軍部長鄧恩、頃傾各報記者發表談話云、自故總統威爾遜以迄今茲、美國歷屆政府致力於國防事務者、當以現政府爲最甚、並云、美國陸軍若與日本陸軍相較、原已渺不足道、其所配備之軍械、僅足與國土狹小之國如希臘等國相頡頏、自有加以充實之必要、或問國防經費案龐大如是、否是因受歐洲時局影響而然、鄧恩答稱、誠然、美國所處地位在目下雖無危險可言、但歐洲時局不安、係屬事實、而美國牽入歐洲戰爭漩渦、爲事至易、觀於已往經驗、即可知之云云、

英首相鮑爾溫地位動搖
今夏或將告退

哈瓦斯社十五日倫敦電　昨日下議院開會、討論陸海空三部合併爲國防部一案、前外相奧斯丁（名）張伯倫（姓）爵士乘機對鮑爾溫首相嚴詞抨擊、事後、保守黨人士、爲之大感不安、按張伯倫爵士每遇國家利害攸關之事、輒傾體發表意見、不稍隱匿、因此得人欽佩、至於鮑爾溫首相則自去年十二月間、郝爾與賴伐爾所提解決意阿爭端之和平方案失敗以來、聲威業已減損、徒以內政上種種理由、國民政府現行組織得以維持至今、惟就保守黨多數人士所見則鮑爾溫首相之地位勢難與本屆國會會期相終始、若干方面預料鮑爾溫或在本年季夏告退、而由堅忍不拔之保守黨員如現任財相納維爾（名）張伯倫（姓）者繼任首揆、

葡萄牙重整軍備

哈瓦斯社十六日葡萄牙京城電　國務會議昨日開會、討論重整軍備計劃、迄至晚間、始乃藏事、此項計劃當已通過、陸軍部長即將採取措置、添購軍火、此外陸長現正草擬陸軍改革計劃、一俟完成之後、即將提付最高國防委員會研究、然後再提付國務會議核准、

瑪加爾以南激戰後
意軍大勝迭克要鎮
阿軍崩潰歸路被截斷
各地大雨頗影響行軍

哈瓦斯社十六日瑪加爾電　本社特派員巴爾訊、意屬東非洲高級委員兼遠東征軍總司令巴陀格利奧上將所屬部隊近在瑪加爾城南面恩巴阿拉丹地方採取攻勢、激戰三日之後、頃已大捷、當將阿拉丹與賽里哥兩鎮、及阿富各爾平原、包括恩泰洛、貝爾薩、阿第梅西亞三鎮在內、一一加以佔領、阿軍參加者乃係陸慕魯古埃泰將軍所屬部隊、約八萬、其中三萬人聞風即逃、阿軍死傷二萬人、意軍陣亡四百名、受傷五百名、

路透社十六日巴黎電　據瑪加爾某法國新聞記者今日來電、北陣線意軍大獲勝利、阿將西育姆與加薩所統率之八萬阿兵、內有三萬兵已崩潰、二萬兵已表失戰鬥力、餘者有被意軍截斷歸路之危險、意方損失大約死四百、傷五百云、

路透社十六日羅馬電　據今日此間發表之公報、伊利特里陣地之意軍於二月十一日開始新攻勢、自十五日起、在瑪加爾以南、與阿軍大戰、勝負詳報現尚未到、

國民新聞社十五日阿京電　據報、今日阿軍已佔領基卡卜、去阿克森城僅三十英皇、殺死意軍二十八、阿方亦損失四十五人、

國民新聞社十五日羅馬電　今日戰區消息、謂意軍北路前線被雨所困、未能進行、一俟雨止土燥、南北兩路即將開始大舉進攻、

路透社十六日阿京電　阿國許多地方昨日降大雨、阿京雨勢尤大、爲去年九月以後所未有、繼續不絕、歷九小時之久、通至台西之道路現、多毀壞、汽車交通恐將停頓若干星期、

路透社十六日台西電　據此間所接最近消息、瑪加爾已爲阿軍所包圍、意軍現與外方斷絕交通、阿杜華至瑪加爾之大道已爲阿軍完全隔斷、而瑪加爾通至他處之道路亦爲阿軍使之不能通行、聞意軍現由飛機自天空藉降落傘擲下軍需、以接濟瑪加爾之戍軍、某日適有巨風、將意飛機之降落傘數具吹過阿軍陣線、阿軍初末知意軍用此法接濟瑪加爾之軍隊、既得降落傘所繫之糧食、極爲懷疑、未敢食之，先以飼犬、而後敢食、駐倫敦阿國公使馬丁之子、今日乘載重汽車由華爾狄亞前赴台西、爲意炮馬猛轟、險遭不測、有炸彈碎片飛過其首、擊中旁坐之一人、致一目目睛爲之突出、已育姆將軍部下有蒂格里部落之民一人、今日下午當意飛機一架拋擲炸彈數十枚之際、忽有酒一瓶、落於其頭、致頭顱破裂而死、該飛機在距地數千丈之高度、所擲下之炸彈皆未能命中、

哈瓦斯社十五日阿京電　據傳意軍旦夕將在北路蒂格里省前線尤其是瑪加爾城方面、重採攻勢、此間官方開訊之後、多不以爲意、並不信其爲事實、以爲意軍故作聲擊擊西之計、其意竊欲在南路繼續動作、此沃加丹與西達摩兩處之戰事所以活躍不已也、意軍頃正宣布、威白希貝里河流域蓋拉伊城附近及奈格里城南方直達極南之蒲爾蒲爾迭比勃一帶、意阿軍現在交綏、此其用意殆欲表示、東自華爾華爾起、西至傑拉戈比戈拉海達那納諸城爲止、經過城之南面、均爲意軍所扼守也、惟意軍既有此準備阿軍自亦有所活動、以資應付、據此間半官式消息、意軍之在茄那爾與威白瑪那兩河會流處朗多羅城者、與阿軍相遇接觸之後、已遭大敗、死亡甚衆、阿軍現似力阻意軍、毋令進至巴利城、並竭力組織軍隊之給養與衛生事務、以爲久持之計、

西班牙衆院改選
人民行動黨有獲勝希望

哈瓦斯社十六日瑪德里電　衆議院今日舉行改選、選舉運動業於昨日深晚結束、連日各黨宣傳演講、勢甚劇烈、惟除數處發生衝突、開放數槍、傷數人之外、並未發生重大事故、此與歷屆選舉運動擾攘暴動時有所聞者、顯屬不同、至選舉結果、若欲加以預測、則前陸軍部長盧卜爾斯所領導之人民行動黨、或可博得勝利、大約當選衆議員者、可有一百四十名之譜、該黨所作宣傳、範圍最爲廣大、並不獨對於共產黨之行動、嚴詞指責、並大聲疾呼、謂西班牙唯一要件乃使國力強盛、其次則屬於現政府之集團勢亦不弱、再其次則爲社會黨、較之一九三三年選舉結果、大約可多得數席、

哈瓦斯社十五日瑪德里電　衆議院係於本年一月七日解放、現定明日舉行改選、按照憲法規定、每省爲惟一選區有重要城市之省份則將省會及其餘各處、劃分爲兩選區、如巴塞龍納、瑪德里等、均歸入此類、各選區中居民每五萬名選出衆議員一名、全國共選出衆議員四百七十三名、爲使每區議席勿爲一黨、或一政黨集團包辦起見、各黨所提候選人名單至多不得超過該區議席全數百分之八十、此其當選之名單爲大多數名單、其中須有議員一人、所得票數、至少爲選票總數百分之四十、則當選、始爲有效、其餘議席、即百分之二十、則以畀予次多數名單、惟以其中議員一人、所得票數、當選票總數百分之二十爲當選有效之條件、若投票結果無人獲得選票總數百分之四十之票數則當於三月一日舉行二次投票屆時僅在第一次投票中獲得百分之八之票數者、始得參加競選、

哈瓦斯社十五日瑪德里電　衆議院選舉已定明日舉行、右派人民行動黨、領袖盧卜爾斯頃向該黨黨員發表演說、以結束選舉運動、演詞用無線電話播送四百餘處城鄉、略謂明日選舉、吾黨勝券可操、惟黨員仍當奮鬥、不稍懈怠、務使一票不可喪失、

在德國舉行之
國際運動會
挪威得分最多
觀者近百萬人

哈瓦斯社十六日德國伽米許城電　國際奧林匹克冬季運動會本日晨間舉行滑雪跳遠競賽、自清晨起、各地觀衆分乘自備汽車、公共汽車、火車等、即爭先恐後、紛至沓來、人數之衆、打破歷屆冬季運動會之紀錄、總計本日滑雪場中觀衆不下十四萬人、希特勒元首亦於十一時到場觀賽、事前由不管部閣員華格納暨德國奧林匹克委員會主席恩陀斯丹在凱恩塞巴車站近候、並陪同前往滑雪場、與元首同來者、尚有航空部長兼普魯士總理戈林將軍、宣傳部長郭培爾諸人、德國政府各當軸、國社黨各要人、國際奧林匹克委員會各委員、暨外國主要來賓、均座上賓席、瑞典王儲巨斯達佛阿多爾夫親王暨德國國防部長白隆培將軍亦皆在座、希特勒元首就座後、樂隊當即鳴號、開始競賽、各國選手五十名乃至跳板前齊集、依次比賽、其時天空多雲、細雨不止、南斯拉夫選手諾佛薩克首先跳出、觀衆精神爲之一振、截止發電時止、此項競賽尚未結束、所可知者、斯干蒂那維亞半島各國選手又佔優勢、其中瑞典選手愛利克遜連跳兩次七十六公尺、其姿勢之佳、允在其他各選手之上、似有冠軍希望、瑙威選手比格隆德一次跳七十六公尺、一次跳七十四公尺半、姿勢亦佳、可膺亞軍之選、至另一瑙威選手安德遜、成績爲七十五公尺、則可望名列第三、各選手跳遠姿勢大、多均採瑙威式、即日本選手亦莫不然、其中僅有瑞士與奧國兩國選手所採姿勢與衆不同耳、

哈瓦斯社十六日伽米許電　國際奧林匹克冬季運動、滑雪跳遠競賽自本日晨間、開始舉行、頃於十二時四十分結束、裁判員於午後二時宣佈比賽結果、瑙威選手比格隆德成果如一般人所預料、榮膺冠軍、最後成績爲七十五公尺、七十四公尺半、得分二三二分、第二名瑞典選手利愛克遜、最後成績爲七十六公尺、雖較第一名爲優、但其姿勢較差、故僅得分二三〇分、退居第二、第三名瑙威選手安德遜、最後成績七十四公尺、七十五公尺、得分二二八分、

哈瓦斯社十六日伽米許電　國際奧林匹克冬季運動會頃於本日午後二時三十分舉行最後一次冰球競賽、即美國隊對加拿大隊之決賽、場中座位五日前即已全部預定、本日開賽時、全場無一隙地、希特勒元首、國防部長白隆培將軍、宣傳部長郭培爾、法國大使龐賽均到場觀賽、共賽三局、第一局開賽甫及兩分鐘、加拿大隊隊員納維勒、法爾加遜以兩人聯合進攻之下、當即首開紀錄、以一球佔先、入後、美國隊採取守勢、加拿大隊長加緊進攻、並無所獲、入第二局後、加拿大隊先勝一球、但美國隊亦不甘示弱、反攻結果、連勝兩球、打成二比二平局、此際雙方隊員競爭劇烈、漸有犯規情事、美隊拉巴脫會因犯規、被罰出場者三次之多、兩次出場一分鐘、一次出場兩分鐘、同時加拿大隊納維勒亦會一度被罰出場、迫第二局終了時、加拿大隊又勝一球、成三比二之局面、加拿大隊佔先、但截止發電時止、比賽尚未結束、最後結果、鹿死誰手、猶不可知也、

國民新聞社十五日伽米許電　國際奧林匹克冬季運動會結束、前夕之各國成績如下、挪威八十七分、德國四十七分、芬蘭、瑞典各三十七分、美國二十九分、奧大利二十六分、瑞士二十五分、英國十分、匈牙利七分、比利時五分、法、加拿大、捷克各四分、日本、意大利各三分、

哈瓦斯社十六日伽米許電　國際奧林匹克冬季運動會籌備委員會宣布、自本屆運動會開幕以來、參觀人數共達十萬人之多云、

鄂省紀念新運辦法

中央社十六日漢口電　省新運會二週年紀念大會、全體職員十六日開談話會、商討佈置會場等一切事宜、當經決定一、大會職員、準於八時三刻以前到會、二、各界指揮、在開會前應先作各界個別之檢閱、又該會十六日電徐源泉、請代表該會出席沙市新運紀念大會訓話、

印度棉花傾銷漢市
國棉價格日見跌落

中央社十六日漢口電　鄂各縣上年慘遭水旱災歉、棉花收成較歷年倩況約僅半數、據省棉業鉅商某君談、漢市各棉行受災患影響、目下均無鉅量存花、殊爲空前所僅見、現在正值印五分、連日標價每担四十元零九角度棉花傾銷內地時期、因而各縣少數產棉富戶稍有存棉、然多存觀望心理、國棉居奇、但受印棉傾銷影響、國產棉花價格反日見跌落、

津燬廠大火案善後續聞

中央社十六日天津電　津南市燬廠粥廠、日前被焚、所燒斃之貧民百除人、已掩埋竣事、逃出之貧民、現由普善堂燬廠盡量收容、慈善事業聯合會十六日召開董事會議、對於善後事宜有所決議、並決定各粥廠本月二十二日一律結束、

贛省趕辦烟民登記
全省烟民約十萬人

中央社十六日南京電　省府趕辦烟民登記、籌劃貧民戒烟事宜、並據各縣報告、全省烟民約十萬人、

粵鋼鐵廠籌委內定
胡繼賢任委員長

中央社十六日香港電　廣東鋼鐵廠籌備委員人選內定、胡繼賢任委員長、下週省府例會將議決發表、

粵衛生展覽今閉幕

中央社十六日香港電　衛生展覽會開幕後、參觀者逾萬、該會定十七日閉幕、

京市辦理土地登記
▲六月底完成

中央社十六日南京電　京市府土地局恢復後、積極辦理土地登記、預計六月底可完成、

海鹽中北鎮發現明古墓碑

（嘉興通信）海鹽縣中北鎮農夫某、於十三日在縣公墓地公作時忽發現墓碑一塊、文曰「明兵部員外郎孝轅胡公之墓」、下署光緒九年海鹽徐用福謹立一字樣、但碑後已無坟墓形跡、聞縣人仍擬將該碑留置原處、以重古蹟云、按胡公諱震亨明海鹽人、字孝轅、萬歷舉人、爲明當代將學之士、官至兵部員外郎、乞歸後晚自稱遯叟、少以經濟自負、藏書萬卷、著有赤城山人稿、唐晉統籤、海鹽圖經讀書雜誌等書、★　★　★

小言
誤食河豚　（寧）

上海法租界公董局、以連日市民誤食河豚致遭毒死者、日有所聞、爰特通告禁止販賣、並促市民注意切勿烹食、以免危險●

人之口腹之欲、食而無厭、河豚毒物也、食者誤信烹調得法、或不致死之說、故食懸口味、不惜捨身一試、其愚實甚！今毒物甚多、如鴉片嗎啡紅丸等等、在初吸者明知有毒、以爲取樂妙品、致日久癮成、至于不可收拾、終于一死、其視「拚命吃河豚」何異？故凡事明知有害、切不可輕易嘗試、以免不可挽救！

神經系大補劑
艾羅補腦汁
滋養經絡、調正氣血、於是精神充足、腎力堅固、腦力聰慧、於幼年發育迅速、中年治事周密、老年神態矍鑠、永不衰頹、
適應症　神經衰弱　偏頭痛　弱視　耳聾　失眠　神經麻痺　神經痛　血虧　遺精等
上海中法大藥房發行

顧維鈞在中政校 演講中國外交之回顧

對中國外交貢獻意見兩點 國民自己的意志必須統一

（中央社）駐法大使顧維鈞氏、昨（十四）日下午四時應中央政治學校之邀請、前往演講、題爲「中國外交之回顧」、演詞極爲警惕、茲採錄如次、

今天鄙人能夠有機會到貴校來觀光、極爲榮幸、說起過去幾十年來中國的外交、我們的感慨很多、來不及同諸位詳談、今天只要憑兄弟念多年來實地的經驗、有一兩點意見、要貢獻於諸君之前、

中國同外國訂約、最早的是恰克圖條約、那時還談不到外交、到十八世紀、英國兩次派遣專使到中國、要求通商、我們也沒有答應、就是在廣州的通商、也並沒有什麼條約的根據、因此一旦發生糾紛、時候便毫無標準可循、於鴉片戰後、中國又從四海之內、定於一尊的觀念、變爲恐怖的思想、自從那時候庚子之役、六十年內也說不上有什麼眞正的外交、歐美各國對我們所採的、是一種居高臨下的態度、我們所採的、只是一種躲避的政策、從未有一次運用過國際公法、舉行過眞正平等的談判、

締結條約都屬片面

並且那時政府當局、對於外交的觀念、也極薄弱、所以締結的條約、大都是片面的、舉一兩個例子來說、譬如條約的初稿、都由對方提出來、一字一句也沒有斟酌過、像通商口岸的範圍怎樣、是僅僅指外人租居之地呢、還是包括城市河道在內、上海一地關爲通商口岸、南市算不算在裏面、黃浦江的水上管轄權在不在內、蘇州河在不在內、從前清康熙乾隆一直到庚子之役、八十年內並沒有確定的解釋、再譬如外國人遊歷通商口岸、可以不辦護照、到內地要有護照、不過條約上有個但書的規定、凡是到內地遊歷期、不過三五天、路不過百里、也不必備護照、在以前把日期幾天、途程多少里、記載入條約、原來已經算是進步的了、可是所謂百里、以那裏爲起點、所謂三五日、指三日還是指五日、也並沒有嚴格的規定、

中法條約兩本不同

再譬如同治年間、中法條約中文副本內、有一條規定、外國在華教士在內地可以置買產業、拉丁文的正本內、都並有這一條規定、自從同治到宣統年間、屢次發生教案、都由於此、教士原來無權在內地置產、而當時清政府並沒有發現這一點、交涉時也並不以此爲根據、可見那時清廷對於外交二字並沒有正確的認識、庚子之役以後、方才改內閣總理爲外務部、民國後再改爲外交部、政府當局方始覺得有培植外交人材的需要、一般國民對於外交、也逐漸感覺到興趣、對於中國的外交、我有一兩點意見、要貢獻給諸位、一國的外交、人民與政府都負有重大的責任、政府的外交政策、應該以國民的公意爲依歸、只是這裏有一點當提、就是國民自己的意志要統一、國民自己的主張要統一、不然思想龐雜、輿論分歧、政府就不易有所適從、舉例來說、巴黎和會時候、我國代表團預備提出七個提案、有一點是要求取銷外國在華的領事裁判權、我們同歐美列強到會的代表團交換意見的結果、他們也覺得中國的要求極合於公道、原則上表示可以贊成、只是關於取消領事裁判權的步驟方面、他們主張要到十年以後方始完全撤消、在這個十年中間、中國可以努力改良司法制度、添設新式的法院、訓練司法的人才、經代表團再三接洽、令國代表答允讓步、把完全撤消裁判權的期限、減至五年、當時國內輿論主張五年太長、久要立刻就根本撤消、不然至少該減爲三年、各界推舉代表向司法部請願、司法部方面也以爲五年太長久、與其各國祗答應五年後方准收回、不如根本不要求、不如自己改良司法制度、添設新式法院、到三年後自動取銷領裁權制度、志願固然極好、可是在三年以內要造就足夠的司法人才、事實上是來不及的、全國二十五省、如果每省添設五個法院、全國要添設一百多法院、每省添設兩個監獄、全國就得添設五十個監獄、要籌這麼多款、政府財政上也有困難、但是那時因爲一般輿論極激昂。所以事情也就擱起來、沒有得到結果、

巴黎和會誤於空論

五年以後民國十三年有天、我在北平參加外交團一個宴會、談起裁判權問題、有一位對我說、從前我們希望五年內逐步撤消領判權、你們覺得五年太長、現在五年過去了、新式法院添了沒有、司法人才訓練好了沒有、據我們知道、非祇五年的工作、你們沒有在三年內辦完、就是再加五年、也沒有什麼用處、我聽了這番話後、當然極難受、但是國內的政治不上軌道、躭誤了改良司法的工作、是一個嚴肅的事實、諱言也沒有用處、只是從這一點點上可以知道政府辦理外交、固然應該根據國民的公意、但是國民的意志要是統一的合理的、方能有裨於國家對外的交涉、

華府會議再度債事

再譬如華府會議時、收回膠濟路也是重要議題之一、當時中國方面要完全收回、日本方面主張依然借款築路的辦法、二十年後方可由中國收回、在這二十年內車務總管工程師同會計師全須請日本人担任、先後會議五十五小時、毫無進展、最後日本代表團提出修正案、准照中國代表意見、正車務總管正工程師正會計師俱由中國人担任、但各添設一位副手、由日人担任、是最大的讓步、不過附帶說明、這一個修正案、與日本政府所發訓令違反、惟爲早日解決中日問題起見、日本代表團答應發電向東京解釋、請求核准、其時會議形勢極殭、欲求日方再讓一步已不可能、惟消息傳出後、在美中國國民代表約兩百人、包圍中國代表團寓所、表示非代表團正式保證反對日方提案、不放代表出寓所、那天我還記得是星期五下午兩點鐘、華府會議是在每天下午三點鐘起開會、兄弟那次接見國民代表、告訴他們會議的實際情形、無奈他們堅持不散、各國代表團鵠候中國代表一直到三點半鐘、由美國代表團一位麥克莫雷先生（Mo Mwroy）後曾任美國駐華大使）打電話來問、爲什麼等了半個鐘點、還不見中國代表團到會、我們就告訴他與國民代表殭持的情形、他問要不要派巡警來開一條路、公使館享受治外法權、要由當地警察來行使職權、自然不大好、因無可奈何、就答應國民代表一定反對日本提案、到會已經遲到一點鐘、中國代表團由兄弟發言說、昨天日方對案、我們考慮過後覺得有點困難、恐怕……我話還沒有說完、日本代表擺一擺皮色、起身要走了、我說請等我把話講完了、日本代表說不必了、既然你們覺得困難、讓我們請示東京後再談吧、一去就是一個月不參加會議、經與會各國代表再三催促、再經與會各國政府訓令各國駐東京使館、向日本外務省催請、重開會議、日本起初主張要把交涉移到北京再商、當時華府會議原想由變更各國外交政策、裁減各國軍備、所以中國收回山東問題、是會議主題之一、英美各國希望早日議定之心既極切、日本方面恰越是抱延不理、

膠濟鐵路主權傍落

最後日本提出條件、關於膠濟路問題、所有中日兩方修正案、一律取消、依照日方原提案、議定車務總管工程師會計師一律由日人担任、不設副手、關於軍備方面、美國在太平洋各島不得增添軍事設備、中國起初拒絕接受、後來經美英從中調停、正車務總管工程師會計師仍由日人担任、添設副手、聘由華人担任、會議方能重開、訂成收回山東條約、從這一段史實上、我們可以知道國民的意志要統一要合理、負氣並無好處、

直接交涉權操自我

最近九一八瀋陽事變後、我們當局曾經主張對日直接交涉、當時國內反對聲浪之高、諸君當還記得、其實對外交涉、原應該是直接的、間接交涉是不得已、不贊成舉行直接交涉、何異於拋棄自己一部份的主權、要知道對外直接交涉、方能度量緩急輕重、相機應變、由第三者出來居間折衝、難免不被操縱、弱國同強國的交涉、如果弱國一定要得百分之百的勝利、那末強國的外交家難道個個是愚蠢的、兄弟以爲要確定外交方針、先應該審察國際的情勢、國家的實力如果在那一種國內的環境下對外交涉可以收七分勝利、那末做到六點五、六點六六、六點七、是常事、如果在那種環境下、可以收到八分勝利、那末做到七點五、七點六、七點七、是常事、對外交涉尤其一個弱國、那能一定收到百分之一百的勝利、中國人有一句口頭禪、說甯爲玉碎毋爲瓦全、其實那是錯的、國家喪失的利益、多收回三分以緩、就祇剩七分、多收回五分以緩、就祇剩五分、對外交涉負氣、是沒有用的、歐美各國的外交涉都以利害爲標準、主權不可以喪失、領土不可以被分割、獨立不可以被侵害、在這個限度以內、應該隨時審度情勢、而確定他的態度、

一切懸案應謀解決

我們過去曾經失了好機會、機會是各方湊成的、不僅是民衆的興奮所能造成的、幾十年來、不知道有多少件懸案、我們對外交涉、懸案而弱國則懸案愈少愈好、強國有日懸案數百件不說、蒙古問題、撇開片馬問題、澳門問題、老是國民一時激昂慷慨、政府無法進行交涉、於是一擱五年十年、拖延不決、這是中國對外交涉的大失敗、當然條約本身、有什麼用處、未嘗不可發生疑問、但是那是武力的問題、就外交言懸案是愈少愈好、條約愈明白愈好、不然政府多方顧慮、不敢有確定政策、時日一遷延、就難以收拾了、貴校是國內著名的學校、貴校外交系同學、尤其曾經過極精深的訓練、兄弟對於諸位、具有無限的熱望、盼望各位將來都是中國的俾斯麥、加富爾、克萊蒙梭、蘭斯東、我深切的深信這個希望是會實現的、

川省一年中推行新政概況

鄧鳴階在週年紀念會上報告

（成都航訊）四川省府、去年二月十日在重慶成立、迄至本月十日、恰爲一週年、是日午前九時、該府各廳處職員、在省府大辦公廳集合舉行慶祝式、到鄧秘書長鳴階等八百餘人、行禮如儀後、由鄧秘書長報告省府過去一年間之工作及今後應行努力之方針、茲探誌其演詞原文如次、各位同事、今天是省府成立的週年紀念日、同我們在此舉行慶祝的意義、不外檢討過去策勵將來、藉此機會、兄弟特將一年以來的經過、簡單的向各位同事報告一下、省府自去年成立以後、（一）統一全川、（二）減輕人民痛苦、（三）建設新四川、茲分別略述於後、

統一四川

第一、統一四川、因爲以往有防區的分割、無形中把一個整個四川、彷彿分成若干小省份、表面盡管有合法的省府、事實上所有的政令、一點兒也沒有貫徹實行、當新省府成立之初、主席及各委員認爲不把防區打破、則省府將來仍將成爲一有名無實的機關、所以一面呈報就職、一面電各軍首領、言明收回政權、完成統一的意義、幸各軍首領均能顧全大局、在很短的時間、通同將政權交還省府、省府爲使政令易於貫徹起見、復將全川縣局長同時調動、使甲區的縣長換到乙區、乙區的縣長、換到丙區、這一來、過去的分離扞隔之弊、庶乎消滅淨盡、所以這第一點統一四川早已完全達到了、

減輕民累

第二、減輕人民負担、過去防區制的形成、各軍區內徵收稅款、不特無限制、且無標準、甚焉者一年十征、其次亦六七征不等、新省府成立後、感覺民衆負担過重、亟欲設法減輕、以抒民困、但當時環境特殊、全川既有數十萬軍隊、餉款浩繁、而剿匪費尤刻不容緩、致仍定爲一年四徵、而回溯念四年度、實際上人民負担尚不止此、第一、因回防防區是從三月一日起、而以前各軍預徵的款子不少、第二、建裯不僅修公路等、等要政、行營規定、本不須附加糧稅、但各縣情形不同、爲求負担平均起見、無已只有在糧稅上略爲附加、以應急需、有此二因、說到減輕民累、我們並未辦到、祇在可能範圍內所做爲人民謀福利的事、如實行一稅制、減輕稅率、取消各地關卡、減輕人民行路的麻煩、尚覺差強人意耳、

建設事業

第三、建設新四川、四川以往情形、過度紊亂、元氣傷甚、說到要建設一個新四川、是很不容易的一件事、尤其不是短時間所能辦到、與其唱高調、說什麼幾年計劃、倒不如切切實實做出幾件成績來好一點、所以在二十四年度施政綱領內、關於建設事項、皆我們事實上可以辦到者、當草擬綱領時、行營尚未規定經費數目、後因軍事費的膨脹、收支不易、適合全省行政費、全年度規定爲一千二百萬元、各種事業、爲經費所限、未能充分發展、加之後來剿匪軍事的延長、更致各種新事業未能達到我預期地步

各廳工作

各廳處工作、過去一年內、所辦到之事、亦尚不少、民政方面、如劃全省爲十八行政督察區、及縣政府的裁局改科、分區設署、都先後實現了、又如養成縣政基本人才、特設縣政人員訓練所、已有兩期學員畢業、人數有六百以上、而地政亦在籌備、其他的事業、大部份亦均在策劃、進行中、最近的將來、當可又一一實現、財政方面之國稅與地方稅的劃分、舊債的整理、以及剷除田賦的積弊、收回地鈔、設立省銀行、裁撤苛雜等、施政綱領、看來、也算達到了十分六七、教育方面如全省教育經費、確定爲每年一百八十萬、整頓教育、裁併重復院系、加緊軍訓童、檢定學校教師、倡導義教、諸如此類、都是在挽回風氣、造就眞實人才上用功夫的、建設方面、如都江堰的大修、川黔川陝兩公路的通車、川湘、川鄂路的建設、都是從生產方面去建設、最近省府與鐵道部通力合作、並謀建築成渝鐵路、蓋今日之四川、談到建設不僅注重開發、並須兼顧國防也、

保安方面

保安方面、保安處成立後、首在滌除積弊、將全省團隊改編爲四百一十二個保安中隊、經費方面、也有了正當的規定、不得任意附加、而其他則在省創辦保安幹部訓練班、各區則辦縣長訓練班、壯丁隊幹部訓練、都是積極進行的、中國人普通毛病、就是自己不肯做事、同事做事、言者都是嫉妬、後尚有爲許多人做事、不怕事、包辦的不好現象、我認爲許多人論、不好不幹、一個人今後我們須要評到肯定的事實、然後再下斷語、務須得影之詞、出之普通人已屬不好、捕風捉公務員尤不應該、劉主席隨時以移風氣、幾人員身分、且又爲人表率也、

劉桂堂匪部經官軍擊散

擒獲僞軍長一名劉匪逃回天津 被擾各縣正搜索殘匪辦理善後

保定通信、劉桂堂匪部於去年十二月念五日由察省延慶縣之永甯鎮入板達峪口、經昌平縣境西、過宛平至東齋堂西齋堂、沿淶水縣、而至淶源縣長紀澤浦毫無準備、致城池陷落、該匪因志在大名、故又由淶源沿阜平行唐靈壽平山井陘元氏贊皇高邑臨城內邱邢台沙河又入冀境邯鄲磁縣越平漢線、截擊後東竄成安廣平肥鄉、又折向北竄永年、由周鷄澤平鄉廣宗威縣南宮棗強、東至武邑景縣入魯境德州之多、沿途經察冀豫魯四省、達卅餘縣之多、其匪軍名義、自稱爲華北人民自治軍、劉匪自稱總司令、其組織計有第一軍、第二兩路軍、第一路軍長趙大中、約六百人、第二路軍長宋子文、約五百人、此外尚有警衛隊二百五十八人、總司令部四十八人內並置有僞參謀長（裴麗貴）副官長（郭志三）等、槍械計、總部有槍念枝、第一軍有槍四百卅枝、第二軍有槍三百枝、總共人數爲一千三百九十八人、常其由永甯出擾之時、係由察省口口軍事聯絡員口口所策動、並有日人遠田義五郎者、

隨軍參謀

由十二月念五日至一月十六日竄抵井陘平山一帶之時、於各軍包圍截擊之下、搜獲日人向關東軍報告之文件、及行軍計劃行軍日記、頗甚多、劉匪本人亦以行軍情形、向關東軍報告、遠田義五郎在匪軍指揮多係言語、亦曾以身材矮小、匪原多奉口口來人見人談、劉匪始不劃係口口軍行唐、田往大名、將人數計械彈充之後、再向黃河南岸各地竄擾、彈不補充、不意於竄抵平山井陘及沙河邢台等處、各軍猛烈截擊、

死亡甚衆

匪部不遑補充、乃倉皇逃竄、又經我軍偵悉計劃、遂念九軍趕派大部馳赴大名、協同當地駐軍騎兵第四師王奇峯、及卅二軍黃光華宋軒堂、四暨六十三軍各部由協力痛剿、匪勢窮蹙、始轉由景縣竄入魯境、匪首趙大中途脫離、係共黨、因旨趣不符、劉匪因欲補充實力、乃轉占景縣、均先但劉匪擄掠民衆、槍枝被搶劫一空、民間騾馬保衛團及警察、均爲所劫奪、趙大中脫離之後、部於是更會合分股、現該匪首宋子文、張海蛟等部、會合分股、竄擾於所過地方、並發布告、無法謬布、遂於竄抵景縣之後、亦經逃津、嘯集、偽軍長宋子文一名、我

各省歷年地價變遷統計

水旱平地價値日跌

京訊、中央農業實驗所根據察綏甯青甘陝晉冀魯蘇皖豫鄂川滇黔湘贛浙閩粵桂等二十二省八百八十二縣農情報告員、報告之田地買賣價格、經長期之整理、將各省地價按省分爲最高最低普通三種、所謂最高係全省地價中之最高價格、最低係全省地價中之最低價格、普通係各省各縣普通價格之平均數、並爲便利計算起見、每畝地價格之單位畝、仍係按舊畝折算、茲統計完竣、發表民國二十三年各省地價調查及各省歷年地價之變遷如後、

二十三年各省地價

（一）水田每畝價格最高二〇〇元、普通四三元、最低一元、（二）平原旱地、每畝價格最高二〇〇元、普通二五元、最低一元、（三）山坡旱地、每畝價格最高一〇〇元、普通一三元、最低一元、觀上數字、可知我國各省之普通地價、水田平均爲每畝四十三元、平地平均爲每畝二十五元、山地平均爲每畝十三元、

各省歷年地價變遷

據該所統計、以民國二十年之地價爲一百、則歷年地價變遷之指數、如下、（一）水田民國元年爲七十四、民國十五年爲九十五、民國二十年爲一百、民國二十三年爲八十七、（二）平原旱地、民國元年爲七十七、民國十五年爲九十三、民國二十年爲一百、民國二十三年爲八十二、（三）山坡旱地、民國元年爲七十八、民國十五年爲九十五、民國二十年爲一百、民國二十三年爲八十二、據上列結果觀之、近年地價日趨低下、三年間甚明顯、民國二十年至二十三年間、水田共跌百分之十三、平地共跌百分之十八、山地共跌百分之十八、此殆爲我國農村日趨衰落之一證、

松江跨塘鎮長通匪

地檢處出票拘拿

（松江通訊）松江縣第一區跨塘鎮長龔學勤、現年三十餘歲、傳曾拜業絹綢獲解省之巨匪首何子奎爲師、平日橫行鄉里、地方人士曾聯呈縣政府、請予撤究在案、嗣由該鎮長以法幣一百餘托有力者爲之斡旋、遂條形銷案、近後有人以該鎮長通匪枉法等詞、撰狀向地方法院檢察處告發、經一度查一傳未見到案、顯係情虛、頃已出票拘拿到案法辦、惟區縣方面、對於本案迄未有若何表示云、

常熟動用建設積餘

決定本年應浚河道

（常熟通訊）十五日午後三時、一縣建設委員開會、通過議案如下、一、本年度應浚河道、爲奚浦塘、耿涇塘道、鹽鐵塘、第二統河下游、及廟河河預算爲三五八四‧六七元、因田賦不旺、不敷甚巨、除將預算呈廳核示外、函縣動用歷年建設積餘款、及歸還王任二十一年度縣庫款、又向銀行借款一萬元、以本年度建設經費作抵、二、本年度國民勞動服務、公安局及附郭公民、擔任整理山西路、及其他各機關公務人員、擔任整理石梅、及言子墓、

川陝公路商聯運

日期不久即可決定

（西安訊）川陝公路交通、聯運通車在即、陝屬西漢、漢甯兩路、及甯光至川邊段工程、均將次第完成、聯運日期、即可正式決定、督修漢甯路專員張篤倫氏抵省後、迭晤建廳雷廳長、劉因西漢甯棋兩段工程、報告近況甚詳、西漢路通車成功、漢甯路定十五日通車、及甯棋段本月終可完成、雷廳長與張專員語記者、聯運確期、日內即可決定、漢甯路通車決定本月十五日舉行、零星工程、因石方工程較多、進行遂慢、工事月終前亦可趕竣、尚有橋樑、但在二月終前、定可趕修完竣、惟棋盤關南川屬漢江過渡、如川方担任修築一座、末修、工程鉅大、則聯運當可提前、告成、僅留漢段開山工程、全部即將完成、可與通車無礙云、又經會計劃興築中之平涼至甯夏公路、已派漢甯路督察工程師劉如松氏先行、查勘路線、劉氏奉命後、原擬早日西上、赴平實施勘測、刻因省中公務、尚須料理、決展期至下週、再爲赴平轉甯、沿線開始勘查云、

蘇民廳更調四縣戒烟所長

（鎮江快訊）江蘇省民政所前據如皋戒烟所長閔健輝呈請辭職、業經照准、遺缺改調揚中縣戒烟所長彭喆接充、遺缺另調上海縣戒烟所長趙蘇申接充、遺缺委派甄審合格之吳德洪接充、又令沛縣戒烟所長白撤職、遺缺委派甄審合格之程肇中接充云、

多捐一元　多救一命　節衣縮食　共同救災

五洲乳白魚肝油

味美無腥　營養豐富　含量準確　勝過舶來

地球牌麥精魚肝油　香甜可口　人人宜服

五洲藥房發行

教育與體育

萬國盃足球昨賽 7:0 中華隊全勝猶太

▲中華表演精彩猶太被淘汰 ▲陳鎮和八面威風獨獲三球

西聯足球會萬國盃賽、中華對猶太、昨日下午三時在逸園足球場交鋒、慕名前往作壁上觀者、達一二三千人、猶太隊在兩年前國際盃賽中、曾以一對〇戰勝中華、近來實力大非昔比、而中華隊猛將如雲、方興未艾、故賽來成一面倒、上半時中華隊全軍合作、以一比〇佔優、下半時猶太隊仍一無振作、各隊員戰得精疲力盡、中華隊乃趁勢進攻、鍾勇森、孫錦順、陳鎮和、相繼命中、以六球全勝猶太、總結果七對〇、中華凱旋、得決賽權、將與葡萄牙爭奪錦標、樹葡隊擁有柯拉沙、考斯坦翟、實力堅强、倘須中華隊努力、渡此難關後即可得燦爛之銀盃、玆錄雙方陣線如下、

▲中華隊
張榮才
李甯 江善敬
許竟成 陳鎮祥 梁樹棠
曹秋亭 陳鎮和 孫錦順 鍾勇森 賈幼良

▲猶太隊
笛脫立斯
霍雷斯汀 開浦
G格林勃 威爾 M格林勃
傑柯勃 霍 2格林勃 白林基 崙龐 郤兒 脫都爾門

鍾勇森首開紀錄

三時未屆、雙方已爽駿登場、疏鬆腳頭、迨裁判員勃脫、銀角聲起、雙方卽佈陣肉搏、敵將白林基撥動阿斗、輪送前敵、傑柯勃得球直闖、江李兩內衞、如鋼鐵壁、豈肯輕易放過、中途截下、曹秋亭邊陲出馬、大刀闊斧、沖陷敵軍防線、遙傳中軍、鍾勇森枕戈以待、頂上開花、首開紀錄、此球之入、僅二分鐘耳、

孫鐵腿臥地一掃

中華隊旗開得勝、全軍奮發、氣燄萬丈、攻甚烈、賈幼良邊境進兵、繞道而攻、曹秋亭在後翼助、攀脚叩門、笛脫立斯、不慌不忙、從容擊出、小曹因與霍雷斯汀奪球互撞、足踝受傷出場、未幾仍復上場應戰、鍾勇森揭旗起義、興兵征敵、兵臨敵軍腹地、冷放强弩、守門振臂揮出、秋亭趕上轉傳中央、孫鐵腿臥地一掃、脚頭見準、良機坐失、

碧眼兒鼓掌歡迎

敵軍M格林勃越界築路、爭球過急、受傷路地、由同伴扶之出場、小黑炭勇冠三軍、崛起中原、單騎深入虎穴、G格林勃力阻、球越黑炭頭頂而過、黑炭返身一拘、表演清晰可觀、惜孫鐵腿脚步遲滯、趕之不及、M格林勃傷愈登場、四週碧眼兒鼓掌表示歡迎、小黑炭東山再起、捲土重入、霍雷斯汀急忙中手誤觸球、判罰十二碼、孫鐵腿權充劊子手、球朝右網角打去、被守門擋出、逼成野球、未幾、上半時告終、中華以一球佔先、

鍾勇森再試牛刀

檬檬過後、易地再戰、猶太隊撥作困獸之戰、洗雪前恥、反攻甚烈、無奈曇花一現又復一蹶不振、曹秋亭左盤進兵、G格林勃阻擋不遠、小鍾再試牛刀、應聲入網、淺成兩只、賈幼良再度興兵、球中門柱彈回、此時猶太隊圍攻我軍、幸保禦得力、未遭毒手、孫錦順率師出征、一記叩門、球中霍雷斯汀身上彈在球門前盤旋、鍾勇森斜裏竄出、臥地掃射、又告中的、比數爲三對〇、

陳鎮和輕車熟路

猶太隊至此、已戰得人困馬疲、祗有招架、無回手、敵險象叢生、球常在境內徘徊、賈幼良邊域運兵、孫錦順接草送糧、前後策應、轉派黑炭、三傳五遞、直逼敵軍城前、小黑炭不負衆望、奮然一腳、球直入網角、班師而返、猶太隊雖極度掙扎、終遜一籌、藉以發展、陳鎮和輕車熟路、領兵嚮導、爲報效孫錦順起見、盤至相當地域、轉派錦順、鐵腿起處、果敵門立路、

七對〇淘汰猶太

猶太隊屢失陣地、全軍怒髮衝冠、動作乃漸趨粗魯、白林基中軍起兵、G格林勃龐郤兒左右協助、益如虎添翼、連越我軍三道防線、無奈張榮才身手靈敏、高擋低攔、均能化險爲夷、致猶太隊功虧一簣、皆成畫餅、孫鐵腿率領三軍遠征、M格林勃技術犯規、再判十二碼、小黑炭主開、被守門擋出、奔上再射命中、陳鎮和捲土重臨敵陣、與孫鐵腿搭擋、連闖三關、又破敵陣、俄而銀角長鳴、雙方息戈收軍、中華以七對〇淘汰猶太、獲得決賽權、

西青排球賽 今晚開始交鋒

▲甲組兩場

第八屆西僑青年會主辦之上海排球錦標賽、參加甲組者爲中青、俄青、西青、麥令、海青五隊、採雙循環制比賽、定今日下午開始比賽、乙組因隊數衆多、分乙一及乙二兩部、取單循環制作戰、俟兩部優勝隊產生後、再以三賽二勝制決賽乙組冠軍、定廿二日(本星期六)開始、兩部隊名如左、

▲乙一部 英華甲、俄軍乙、麥令乙、義勇乙、俄僑、猶太、白隊七隊、

▲乙二部 美奴拉、英華乙、海青乙、西青乙、蘇中丞、蘇亮爾六隊、

本屆另有女子組、定廿八日(下星期五)開賽、茲將本週各組比賽秩序列左、

▲今晚
中青對俄軍 甲組 七時一刻
西青對麥令 甲組 八時正

▲廿一日
女子組賽 七時一刻
海青對麥令 甲組 八時正

▲廿二日
白隊對英華 乙一 三時三刻
俄僑對麥令 乙一 四時卅分
如源對俄僑 乙一 五時一刻
美奴拉對英華 乙二 六時正
海青對西青 乙二 六時三刻
蘇中丞對蘇亮爾 乙二 七時卅分

上籃會有劇戰

▲海賊對協興 ▲麥令對鷹隊

上海籃球會、今晚甲組海賊對協興、當有驚人劇戰、再有麥令對鷹隊、競爭甲乙A部決賽權、茲將四場秩序列左、

海賊對協興 甲甲 五時半 俞菊盧
俠光對光華 乙一 六時半 瞿鴻仁 張彼得
麥令對鷹隊 甲乙A 七時半 樂秀榮 陳勛
慕爾對梁溪 乙一 八時半 施肇康

昨夕戰績

▲優游勝東華六六對四一 ▲全黑勝羣毅三九對三七

昨夕兩場比賽、先爲優游對東華之甲組、優游由許文奎指揮三軍、一路領導、東華始終未能抬頭、結果以四一對六六挫於優游、甲乙B全黑對羣毅、經劇烈爭扎後、判定勝負、全黑以三九對三七得該部首席、兩場戰況、誌之如左、

全黑得寶 羣毅敗北

全黑羣毅兩隊、在甲乙B部成績是半斤八兩、花開並蒂、昨晚相逢、雙方咸抱必勝之志、爭得該部優勝、將來與H部首席者決奪冠軍、故交綏中、均謹愼應付、攻守之間、週密萬分、以念一對十六束結上半場、全黑占先、羣毅諸將於再戰聲中、振奮有加、全黑亦當仁不讓、在嬴時爲卅一對念二之比、嗣後羣毅之盧祖陶各有建樹、追成平局、此時戰情緊張、此起彼落、三十對三十、卅二對卅二、既而又卅五均等、復又三七並足、正在軒輊難分中、周智斜中一球、恰巧鑼聲一響、戰間告畢、全黑以三九對三七告捷、占該部首席奏凱、

▲全黑	擲	罰	犯	分
賈幼良	三	二	二	八
瞿錫麟	三	一	四	七
周智	二	〇	二	四
徐菊生	三	二	四	八
華強	〇	〇	三	〇
崔世義	〇	二	三	二
譚成務	五	〇	三	十
共	十六	七	廿一	卅九

▲羣毅	擲	罰	犯	分
華玉林	三	二	四	八
吳志浩	〇	〇	〇	〇
盧祖佩	四	七	三	十五
陶紹生	三	〇	二	六
何孝光	〇	〇	四	〇
董仰峯	一	五	二	七
潘志海	〇	一	二	一
共	十一	十五	十七	卅七

	上半時	下半時
全黑	念一	十八
羣毅	十六	念一

優游努力 東華告挫

兩軍對壘之初、咸以東華可獲勝利、蓋以驃悍如麥令尚被擊潰故也、那知事出非常、角逐之下、經三四回合中、許文奎東闖西探、東華之籃、頻爲所襲、再加孫惠培憑其高大身軀、退風打刦、致分數屢增疊添、東華陣中、僅馮念華略有建樹、陳陸兩將貢獻亦微、孫寶慶除防禦工作外、罰球亦無把握、殊精少采、上半時完、優游三五、東華十五、結果六六對四一、優游得勝、全局許文奎得二八分之多、在茲嚴密監視下、確是難能、馮念華得二十分、亦非易易也、

優游	擲	罰	犯	分
孫惠培	九	〇	二	十八
張元吉	一	〇	〇	二
許文奎	十三	二	二	廿八
馬芳梓	四	〇	四	八
王振綸	三	〇	一	六
童遇春	二	〇	四	四
瞿鴻律	〇	〇	〇	〇
共	卅二	二	十三	六六

東華	擲	罰	犯	分
馮念華	七	六	一	二十
陸鍾恩	二	〇	〇	四
陸鍾惠	〇	〇	〇	〇
陳祥龍	六	〇	一	十二
孫寶慶	〇	三	四	三
陸鍾愈	一	〇	三	二
范家駒	〇	〇	〇	〇
共	十六	九	九	四一

	上半時	下半時
優游	三五	三一
東華	一五	二六

西人體育會越野賽將次第舉行

西人體育會前日議決、本屆各項越野賽秩序、如無任何阻礙、將次第舉行、玆將各項越野賽名稱分誌如後、

▲公開初級賽 公開初級賽、已決於三月一日上午十時三十分、假虹口公園舉行、此賽係專供後起新進參預、凡曾獲千五公尺以上錦標、一律不得下場、俾名實相符、並規定以隊爲單位、每隊四人、得分最少之一隊爲冠軍、

▲公開平力賽 公開平力賽、不論何人、均可參加、以各賽員實力之分配起步時間、此賽擬於三月二十日上午十時三十分、在虹口公園西邊門起步、

▲團體錦標賽 公開江灣團體錦標賽、每隊六人、首先到達之四人、則計分以得分最少之一隊爲優勝、舉行日期、已定四月四日上午三十分在江灣路虹口公園西邊附近出發、又該會會長麥肯那表示、凡欲參加上開各項越野賽、須付報名費法幣三元、惟三月一日前報名者、只收法幣一元、並得享受每週練習畢之茶點權利、如團體錦標賽時、各團體之所屬、如已繳上項會費者、得免費參加、若二人或二人以上尚未繳費者、須照數補繳、國人如欲得優先權者、所向福州路巡捕房總東務處孫志翀、

江蘇上海地方法院公告第 號

案據聲請人徐婉庭狀稱、聲請人之父徐志高於民國念年七月卅一日因病逝世、[illegible]遺有滬南區一圖元字圩九號十七坵地一分三厘一毫及地上市房一幢、[illegible]聲請發給執管遺產證書、以便管業等情、據此、合行公告、對於上開財產如有反對給證者、限於登報最後之日起廿日內來院聲明、逾期卽准予給證管業、特此公告、中華民國念五年[illegible]月[illegible]日

江蘇上海第一特區地方法院公告 第一一〇七五九號(鈕鶴皋等聲請宣告破產)

爲公告事、查本院受理二十四年度破字第二七號債務人鈕鶴皋鈕許氏等聲請宣告破產一案、業經本院裁定准予宣告破產在案、茲將本件裁定主文與本院所選任破產管理人之姓名住址及其處理破產事務地址暨申報債權期間第一次債權人會議期日以及會議地點分別列後、除已知之債權人另以通知外、合行公告、仰各債權人於申報債權期間內帶同證明文件前往破產管理人處理破產事務處申報債權、債務人及屬於破產財團之財產持有人對於破產人不得爲清償或交付其財產、並應卽交還或通知破產管理人、切勿自誤、(一)裁定主文[illegible](二)破產管理人姓名住址及其處理破產事務地址 陳日平會計師事務所設北四川路七浦路八號大橋大廈三樓 (三)申報債權期間 自中華民國二十五年二月六日起至同年三月二日止 (四)第一次債權人會議期日 中華民國二十五年三月三日下午二時 (五)債權人會議地點 北四川路七浦路八號大橋大廈三樓 中華民國二十五年二月六日

華字組足球友聲克廣東

友聲足球隊昨與廣東隊在虹口三場、作華字組聯賽、上半時以一對〇佔先、下半時友聲射門機會極多、惜均平白錯過、仍祇命中一球、致下半時一一平局、總結果友聲則以二對一獲勝、按友聲在華字組中作戰四場、三勝一和、從未敗北、其實力可見一班、

全國童軍大檢閱參加辦法

▲總會令自卽日起選拔 ▲以團爲最小基本單位

中國童子軍總會、第二次全國童軍大檢閱大露營、原定去年雙十節在首都舉行、嗣因財部經費、未曾發下、故無形延期、頃悉該會現已經中央據准、全部經費、亦向財部領到、故已着手依照原定之計劃籌備、定本年十月十日正式在首都舉行、各省市單位參加辦法、亦經擬定、昨訓令各地理事會從速準備、並飭於令到之日起、至五月底止各將參加童軍確數塡報、探誌各情如下、

▲通令參加 總會昨通令各理事會云、「爲令遵事、查本會決定於本年雙十節在首都舉行全國、童子軍第二次大檢閱及大露營、經呈奉中央核准在案、玆特令發參加辦法及報名表、由該會應會同黨部及教育當局轉飭所屬、從速準備、並於令到之日起至五月底止、將參加童軍確數塡報、以憑核定、仰卽遵照、此令」、

▲參加辦法 中國童子軍第二次全國大檢閱大露營參加辦法、(一)出席單位、本會對於出席單位、以省市計算、每省市須推舉總領一人、以專責成、至於基本單位、規定依照第四項編制而成之團爲準、不足一團者、不得出席、如甲省有二十團另一中隊、只能出席二十團、而此一中隊不足一團、不得派人出席、又如乙省爲一中隊丙省爲一小隊、則此一中隊小隊均不得出席、因出席之基本單位以團爲最小單位、(但邊省可以通融辦理)各該省市須於本會核定人數後、依照第四項純制先行編配、以免臨時錯亂、但原有之各團團旗、雖經各團混合組成爲一種新組織、仍須隨帶前來、以憑檢閱、(二)人選、領得初級以上之徽章者、(邊省可通融辦理)(三)人數、各省市自行規定挑選辦法、並須將參加確實人數、在令到之日起、至五月底止、呈請本會核定、(如童軍在檢閱前離開團部不能出席者、不得列入)、(四)檢閱露營之暫時編制、七人至九人爲一小隊、正副小隊長在內、六小隊爲一中隊、三中隊爲一團、不足一團者、得由各單位混合組成一團、始得參加、

▲檢閱地點 報名表規定如下、(一)總領隊、(二)副領隊、(表明男童軍女童軍)(三)教練員、(註明男童軍女童軍)(四)服務員及教練員、(五)男童軍、(組織如下、團、中隊、小隊、)(六)領得初級徽章、人數、(七)營幕、(鐘式、屋式)至檢閱地點、核總會傳出消息、大致已定總理陵園區域一帶、及中央體育場等處、最近尚須作一愼密之勘測而作最後之決定云、

國難教育 兩學術團體將開會討論

▲中國教育學會 中國教育學會、於上月在武昌舉行年會時、討論問題、集中於非常時期中之國難教育、經多數會員交換意見後、決受新理事會、就各會員提出意見、妥擬方案、以便分送各校、斟酌辦理、該會新理事會、原定於上週在無錫省立教育學院、召集首次會議、旋以事中止、現據在滬理事聲稱、首次理事會、已決改期本月二十三日(星期日)上午、假本埠滬江大學舉行、通知書昨已發出云、

▲中華職業教育社 本埠中華職業教育社、向例每年舉行專家會議一次、討論各種專門問題、以爲實施之根據、玆悉第十一屆專家會議、決定於最近期內舉行、該社業已開始積極籌備、至討論問題、大致爲國難教育、開會地點、將在上海云、

讀物展評委四次會

▲決議整理列物兩案

全國兒童讀物展覽會評判委員會、第四次會議於十五日上午九時在教育部會議室開會、出席者張達善、徐子長、季禹九、胡博泉、潘平之、王萬鍾、王味辛、吳研因、薛天漢、周邦道、章子楊代、龔啓昌、鄭鶴聲、過瑤珪龍代、俞浩、劉英士、李清悚、陳邦彥等、由主席吳研因記錄薛天漢、決議事項、(一)兒童讀物評判結果應如何整理案、決議、甲、未經評判之讀物、請兒童年實施委員會補徵此項讀物、送交原担任評判者加以評判、乙、推定整理負責人員、(社會)王味辛、(自然)潘平之、(文藝)龔啓昌、(叢刊)俞藝香、(教科書意見)吳研因、(二)刊印小冊案議決、刊印「兒童讀物研究」及「優良兒童讀物報告」各一冊、研究請吳研因負責編輯、報告請薛天漢負責編輯、

我國不參加世界美展

▲原因 不及籌辦

世界美術展覽會、乘十一屆世界運動會開會之便、定於本年七月十五日、同時在德京柏林開會、該會籌備會、函由中華全國體育協會請我國參加美展、並儘五月十五日以前將參加美展物品運抵柏林、教部接得是項公函後、以時間匆促、不及轉令各省市籌辦、已復函中華體協會、云不參加云、

全國兒童玩教具展

▲市教育局代徵本市出品 ▲限三月五日前送局彙轉

市教育局昨訓令本市市立及私立已立案各小學、及各社教機關文化團體云、案准全國兒童年實施委員會二十五年二月五日兒字第四三一號公函內開、本會根據兒童年實施辦法大綱之規定、於本年四月間、舉行全國兒童教具玩具展覽會、玆檢奉該會辦法一份、卽請依照辦法第三項、令飭所屬機關、選擇優良教具玩具、分類徵集、於三月十日前送會、以便陳列展覽、相應函達卽希查照辦理爲荷、等由、並附送全國兒童教具玩具展覽會辦法一份、准此、合行抄發原辦法、令仰各該學校機關團體、於三月五日前徵選出品送局、以憑彙轉、毋得延誤、切切此令、附全國兒童教具玩具展覽會辦法如下、(一)本會目的、一、喚起社會人士對於教具玩具的注意、二、鼓勵教具玩具的仿製和創製、三、謀教具玩具的改進、(二)展覽品以本國製造爲主體、並得酌選外國出品同時陳列、藉供參考、(三)展覽品本國的由全國兒童年實施委員會向全國各校各商店、各工廠徵集、參考品由會呈教育部咨外交部飭駐外使署向美德英俄法意日各國政府徵求、(四)全國兒童年實施委員會聘請對於小學教具和兒童玩具有研究的人員做評判員、評判出品的優劣、(五)評判教具玩具的標準如下、一、富教育價值的、二、具創造性質的、三、合於科學或含有科學意味的、四、足以喚起兒童尚武精神的、專指玩具、五、合於衞生的、六、牢固耐用的、(六)全國兒童年實施委員會於展覽會閉幕後一月、將評判結果登報公佈、並刊行小冊、俾便參考、(七)特殊優良之出品、由全國兒童年實施委員會呈請教育部實業部嘉獎、(八)本會一切進行事宜、由全國兒童年實施委員會請由教育部協同辦理、(九)本會經費由全國兒童年實施委員會、以及教育部支給、(十)本會展覽時期十天、自二十五年四月起至十四日止、(十一)在開過展覽會之後、本會展覽品得因各省市的請求、運往請求地點巡迴陳列展覽、但一切費用由請求者自行担負、(十二)在全國兒童年實施委員會結束後、展覽品應分別處置、前請求將出品發還的、卽便發還、不要發還的成立一永久館所加以保存、(十三)各地方兒童年實施委員會得參照本辦法另訂辦法舉行教具玩具展覽會、各地展覽會得於教具玩具兩種中揀定一種開會展覽、(十四)本辦法由全國兒童年實施委員會常務委員會議核定施行、

健行公學紀念會昨開首次籌備會議

三十年前有革命歷史之健行公學、由柳亞子、洪雁賓等發起紀念、於昨日正午假馬浪路八十四號恆社開第一次籌備會議、出席者陳陶遺、瞿紹伊、朱屛少、柳亞子、洪雁賓、張濟樾、汪于岡、任味知、鍾志剛等九人、當由洪雁賓、備餐讌客、並唱健行公學校歌、歌爲故高天梅先生手筆、其詞云、「祖國責任在吾儕、千鈞繫一髮、祖國責任在吾儕、萬矢射一的、策杖可追紅日遠、唧石可塡碧海寬、自强不息天行健、勉旃新少年」、歌聲清越、革命情緒甚爲緊張、席間決定會名爲健行公學校友會、借設籌備處於恆社、推定洪雁賓爲籌備主任、主持一切事宜、謝不日將在報端登載啓事、邀集當時健行公學教職員及同學、一體加入、期於兩個月以內、籌備成立大會、附列健行公學職員表如後、(校董)會少卿、黃公續、吳懷疚、王培孫、夏吷翬、(校長)姚志讓、(舍監)陳陶遺、(總幹事)朱少屛、(幹事)楊撰東、姚勇忱、沈道非、吳信三、(書記)朱淑建、(庶務兼會計)瞿紹伊、(國文教員)高天梅、柳亞子、(英文教員)吳步雲、(歷史地理教員)夏頌萊、王引才、(理化教員)馬君武、鍾衡臧、(數學教員)石積夫、(音樂教員)徐舉虯、曾志忞、(圖書教員)曾齊汝錦、(體操教員)周衞明、袁公誠、其餘教職員尙多、一時不及記憶、均須續行調查、至同學人數、則在三百人以上云、

昨召開聯席校董會議

民光濱海兩中校

本市膠州路民光中學濱海中學兩校、辦理素稱完善、近年來初高中學生增至四百餘人、日昨上午十時假三馬路上海聯歡社、由董事長吳醒亞召開兩校聯合校董會議、參與校董計有中委兼內政部次長張道藩、及杜月笙、王延松、奚玉書、朱應鵬、董任堅、徐則驤、潘廷幹、王新命、湯增敭諸氏、潘局長亦列席、徐則驤紀錄、吳董事長致開會詞、湯王兩校長報告四年來之校務狀況、經濟收支及發展情形、頗博諸校董之贊許、旋討論今後發展計劃等要案多件、卽行午餐、至下午三時始盡歡而散云、

淒風苦雨中全市誌哀
無名英雄墓揭幕
吳鐵城王曉籟演說策勵來者
張治中簡短演詞受大衆欽敬

廟行鎮一二八無名英雄墓、於去年完工後、原定本年一月二十八日舉行揭幕禮、旋因故展期至昨日上午十時舉行、十六日晨淒風苦雨、而廟行鎮復遠離市區、故參加者僅一百餘人、分誌各情如次、

參加人物 上午九時許、本市公安局保安隊卽派有警員多人前往維持秩序、參加典禮者、有市長吳鐵城、王曉籟、俞佐廷、李廷安、徐佩璜、俞鴻鈞、錢新之、林康侯、賀延芳、保衛委員會代表、寶山縣代表湯人傑、市商會童子軍、中國航空協會、江海關等代表、戴戟杜月笙等則派代表參加、禮成後、始悉參預一二八戰爭廟行之役八十八師師長張治中亦雜在來賓中、後由吳市長請張在墓前作簡短演講、

揭幕儀式 十時二十分、舉行揭幕禮、儀式如下、一、全體肅立、二、奏樂、三、向黨國旗及總理遺像行最敬禮、四、主席王曉籟恭讀總理遺囑、五、奏樂、由吳市長揭幕、六、向一二八陣亡將士靈位行最敬禮、七、獻花、八、爲一二八陣亡將士靜默、九吳市長演講、十、王曉籟演講、奏樂、十一、禮成、

(上)全體向陣亡將士靈位行最敬禮

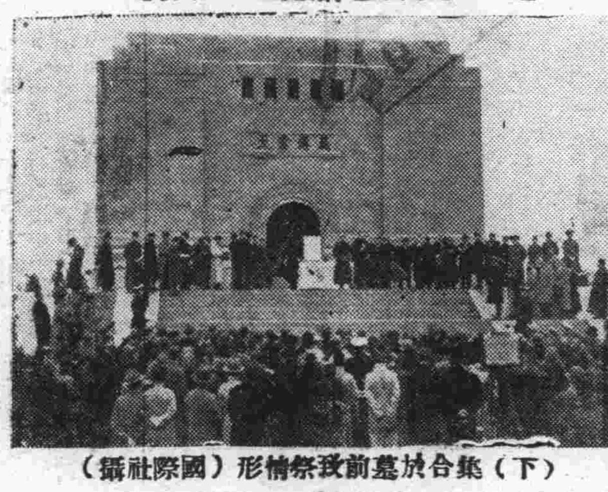
(下)集合於墓前致祭情形(國際社攝)

市長揭幕 大會由虞洽卿王曉籟林康侯杜月笙張公權五人爲主席團、行禮如儀後、首由市長手持銀剪、將覆於墓門之紅綢剪斷、揭幕禮成、由市長陪同主席團進內參觀一週、乃仍返原處、由虞洽卿報告云、諸位來賓、今日爲一二八陣亡將士墓揭幕禮、各界遠道來此參加、足證各界對將士愛國之熱忱、天色陰雨、更可證明老天也在痛哭流淚、吾人今日在此參加揭幕禮、更應繼承諸先烈之遺志、方不愧對先烈云云、

籌備經過 次由胡鈞秋報告籌備經過云、諸位先生、關於發起建設無名英雄墓、想已深悉、此墓工程、始自停戰以後、經四年之興建、原擬於一二八四週紀念揭幕、因內部工程不及、今日始克舉行、本創建委員會認爲此墓建築、既爲民族精神之表現、不宜過簡、希望各界多多捐助、藉表萬衆敬仰之意、將來爲永久保存、故交由大上海市政府管理云、

吳氏演詞 吳市長演詞、略謂今日爲一二八無名英雄墓落成禮之日、上海人士爲紀念民族犧牲的軍民起見、蒐集遺骸衣物、葬埋立墓、以紀念爲國捐軀之將士、

王氏演說 繼由王曉籟演說、略謂在淒風苦雨中舉行一二八無名英雄墓落成禮、何等悲壯、本人在商言商、有名英雄如有限公司、無名英雄如無限公司、我國有無限無名英雄、安無復興之日云云、

張氏演講 前八十八師師長張治中於禮成後、始爲吳市長所見、遂請彼對參加者演講、大意謂本人對無名英雄墓深自慚愧、愧未能殺身成仁、今後誓必以最大決心、獻身於爲國爲民之戰云云、大受參預者之欽敬、最後由吳市長領導高呼中華民國萬歲、中國國民黨萬歲、一二八陣亡將士精神不死等口號而散、

墓道一瞥 無名英雄墓廟行鎮中區、佔地約五十畝餘、全部輪廓成寶劍形、以主要部份之墓堂處劍柄形之首端、中間林落大道爲劍匕部份、橫叉大道之旗竿道、平行於墓堂之前者、適爲劍檔之像形、全部建築式樣、以純中國式花飾雕紋、清幽古雅、墓堂乃一略帶長方之立體建築、矗立於一百念八尺、深一百十尺之廣大石板平台上、台之四邊有石級十五步、分爲三疊、正面寬約三十餘尺、堂中設有半圓形地坑、中置石槨一具、爲瘞藏陣亡無名英雄將士遺體之處、後部豎立石碑一方、昨日懸有「一二八陣亡將士之靈」紅色大旗、憑弔者一入堂門、敬仰之心、油然而生、靈前置有吳鐵城張治中俞濟時戴戟俞佐廷等所獻贈之花圈十餘、而該墓已由創建無名英雄墓委員會交由本市政府保管云、

全市半旗 創建無名英雄墓委員會事前曾通函各機關各界、紀念一二八陣亡將士、故十六日全市一律下半旗、以誌哀思云、

吳市長 昨餞顧大使
顧準念二日出國赴任

我國首任駐法大使顧維鈞、自奉正式任命後、卽於日前由滬入京、分謁林主席蔣院長孔副院長張外長等中樞各當局辭行、並向外交部領取到任國書、在京酬酢事畢、業於十五日下午乘坐中航公司飛機返滬、本市市長吳鐵城、特於昨晚八時半在海格路私邸爲顧氏夫婦餞行、並邀市府祕書長俞鴻鈞暨各界名流作陪、席間觥籌交錯、賓主盡歡、至十時許始散、本市市商會地方協會銀行公會錢業公會國際問題研究會國際貿易協會等十一公團、亦定十八日下午五時、在靜安寺路國際飯店舉行盛大茶會、歡送顧大使及新任駐日大使許世英氏、顧氏俟與各方酬酢事畢後、卽偕夫人及使館祕書施肇夔等於二十二日搭乘法郵船鐵奴沙號輪啓程出國、赴法履新、

張之江展期返國
▲仍在新加坡宣揚國術

中央國術館館長張之江、去秋八月出國赴歐美等國考察體育、事畢後、卽赴南洋羣島、並電召該館設立之體專學生前往表演國術及籃球、俾資宣傳提倡、同時籌募該校經費、當由龐玉森率領學生十餘人前往、茲悉龐氏因校務待理、特乘意郵船康特凡爾第輪返國、於十六日晨七時抵滬、張氏則因須率領該校學生繼續表演、故暫不返國、外傳張氏十六日抵滬之說、卽龐氏抵滬之誤、聞張氏現仍在新加坡、因該校學生表演優良、備受僑胞熱烈歡迎、俟在新表演事畢後、將續赴各地預計二閱月後方能偕同返國、

陳肇英昨晚晉京

浙閩區監察使陳肇英氏、日前出巡浙省歸來、業於昨晚十一時乘坐夜車離滬入京、向中央報告一切、預定在京作一星期之勾留、再行來滬、候輪返閩、

日駐華第三艦隊司令 及川中將昨抵滬

日本駐華第三艦隊司令官及川中將、於上月乘坐出雲旗艦赴粵視察該艦隊駐泊情形、任務業已告竣、已於昨晨六時乘坐原艦返滬、下艦後、卽於中午會晤日海軍省第三部長高須少將、會談該艦隊現況、

魏道明等昨晨抵滬
魏攜胡親筆函入京呈蔣
胡氏決俟春暖卽行北來

前司法行政部部長魏道明、及西南政委會委員李曉生兩氏、此次聯袂乘坐意郵康特凡爾第號輪離港北來、業於昨晨七時許到滬、停泊於招商局北棧碼頭、高三分院院長梁仁傑、第二特區法院院長王思默等均往歡迎、魏李兩氏旋於八時半許下輪登岸、當卽分赴寓所休息、魏氏卽將入京、晉謁蔣院長報告一切、李氏則仍留滬、魏李兩氏曾先後在輪次接見新聞記者、發表下列談話、

魏道明談 據魏道明氏談、胡展堂先生決俟天氣稍暖、卽行來滬轉京、

胡決北來 胡先生之所以展緩北來者、其唯一原因、爲身體尚未復原、胡先生歸國途中以氣候劇變、致弱不適、歸國之後、曾患感冒兩次、且胡先生之身體不宜受寒、前旅居海外、曾由德移法療養、亦卽此故、現決遵醫生之囑、須俟天氣稍暖、再行啓程北上、本人此來、携有胡先生致蔣院長之親筆函、將於今明日入京面呈、函中所述、亦謂決俟春暖、卽行北來、王寵惠先生業於今日由西班牙乘坐北德公司之香霍斯脫第一號快輪啓程歸國、(據北德公司息、該輪定於三月十二日到滬)、王氏此來、決直接到滬、過港時是否登岸、尚未決定、

李曉生談 據李曉生談、胡展堂先生前以血壓

胡氏近狀 過高、以致身體不適、是故出國療養、此次歸國、血壓確已減低、惟身體尚未完全復原、歸國之後、曾以受寒而患感冒兩次、第一次身體發熱、第二次口吐腹瀉、且以身體不適、血壓提高、故連日未見賓客、亦未出外、報章所載胡先生參觀工廠及訪晤親友云云、乃爲預定之行動、而以身體不適、均已作罷、胡先生決在粵小住、卽行返港、一俟天氣稍暖、再行北來、外傳將赴桂一行之說、並非確詞、本人此來、純係料理私務、不擬入京、一俟事畢、卽行南返、對於銓敍部次長一職、早已呈請辭職云、

李仙根氏 同輪到滬 廣韶路局局長李仙根氏、昨晨同輪到滬、定於日內入京、晉謁鐵道部部長張公權氏、報告廣韶路現狀、據李氏談、廣韶路株韶段將於六月底完工、本人故特北來向鐵道部報告一切、預定在京稍作勾留、卽將赴漢轉湘返粵、便道視察新路、胡展堂先生以身體不宜受寒、是故決俟天氣稍暖、再行北來云、

新運二週年紀念日 公安局定檢閱辦法

市公安局長蔡勁軍氏、本月十九日爲本埠各界在市商會舉行新生活運動二週年紀念大會、恐一般反動份子乘機搗亂治安、故除令各分局警所飭屬一體實行戒備外、並擬訂檢閱各局所衛生清潔及全市容、對於各科處及各分所舖檢整理內務辦理、(一)對人方面、(二)對物方面、(三)對官者方面、(四)對警士方面、(五)伕役、(六)廚室方面、(七)浴室(廁所)於是日下午分別檢閱云、

我棉織品 輸往馬來亞銳減 仍以日貨佔首位

據吉隆坡我領事館函國際貿易局報告、去年上半年馬來亞輸入棉織品、仍以日貨佔首位、我國棉織品入口、較前年同期銳減、如染色棉布、竟減少一千餘萬碼、茲錄中日兩國棉織品輸入馬來亞之數量列下、(單位碼)

本色棉布	一九三四上半年	一九三五上半年
中國	八三一、四二二	四〇〇、九一九
日本	一七、八六〇、三一〇	一〇、九一二、六五三
染色棉布		
中國	三、八七〇、一八五	二、二五二、六六五
日本	一、六二〇、〇二三	一二、〇〇七、八五一
印花棉布		
中國	六〇、八五二	二三、七四八
日本	一八、四二六、九〇三	六、七四九、二九四

慈善團體聯會 遣送大批難民返籍 男女老幼三百餘人

去歲各省災情慘重、各災區之男女難民食宿無依、輾轉來滬謀生、沿街求乞者觸目皆是、但一般難民、以春耕在邇、急圖返鄉工作、故於昨日紛赴公共租界雲南路仁濟堂各慈團聯合會、要求遣送回籍、團往該會門口、途爲之塞、當經幹事陳幼生葛錦蓀分別點驗男女老幼難民三百餘人、登記後、按名給以免費船票、並押乘怡和輪船公司開往漢口、遣送長江沿岸各埠、如鎮江南京九江安慶、蕪湖等各地、

皖省救濟農村 與滬銀團商辦法

中華農業貸款銀團去年在豫晉陝等省投資於農村、成績極好、農民因得其救濟、已漸見興復、現該團正在貸款辦理運銷事宜、至於安徽省之救濟農村方法、尤較具體、已由中央農業試驗場代爲規劃、關於改良米稻事業、則就江南鐵路沿線試辦、而小麥等之改良、則沿淮河流域一帶試辦、茶之一項、就祁門縣試行改良、同時安徽省政府積極辦理農業倉庫、以便上海各銀行之投資、辦理抵押放款、開投資方法、將由各銀行分別進行、前次所謂總額二百萬元之說、亦不過概略言之云、

財部頒發
緝獲私銀給獎辦法
先將私銀掉換法幣然後給獎
在事出力人員依照勞績支配

財政部現通令各省市府令飭公安局、緝獲私銀、應給收據、私行沒收者、以意圖侵佔論罪、並修正處罰給獎辦法、以資鼓勵、探誌各情如下、

▲獲銀給據 該部前據密報、各省市公安局員警、對於緝獲私運銀幣銀類、多逕予沒收、不給收據、頗不合法、曾通令各省市府轉飭公安局員警、如有緝獲該項銀類時、除給收據以作憑證外、並須立將贓犯解送主管機關轉解法院、按照危害民國緊急治罪法懲辦、茲悉該部爲糾正錯誤重申法令起見、特再令飭各機關凡有緝獲私銀、概須根據規定辦法辦理、違則應依意圖侵佔論罪、藉杜流弊、

▲給獎辦法 並悉該部對於緝獲私銀、援照修正之緝獲私銀處罰給獎新法辦理、將充公之私銀、送交中中交三行掉換法幣後、再行給獎、其支配獎金辦法如下、(一)如爲海關或軍警機關單獨緝獲者、照海關無眼線人提獎辦法加倍給獎、卽異常勞績、給予百分之四十、(二)如海關得眼線人告密、因軍警機關之協助而緝獲者、照海關有眼線人提獎辦法、加倍給獎、軍警及眼線人各得百分之四十、關員得百分之二十、(三)如軍警機關得眼線人告密、因而緝獲者、眼線人給獎百分之六十、軍警給獎百分之四十、(四)如海關得眼線告密因而緝獲者、眼線人給獎百分之六十、關員給獎百分之四十、(五)如海關因軍警之協助而緝獲者、軍警給獎百分之五十、關員給獎百分之五十、

華商證券交易所今日開市
統一債票未印竣暫勿做新交易
經紀人公會議決補救辦法二項

華商證券交易所奉財政部令後、公告於今日起開拍、暫勿做新交易、該交易所經紀人公會、昨日下午二時開全體大會、議決二項辦法、調理事長請求補救、茲誌詳情如下、

▲公告今日開市 華商證券交易所昨日公告第二二五〇〇號云、案奉財政部令開本部前因派員會同交易所監理員查明呈報該所呈繳經紀人切結前來、經逐一查核、尙無公務員及本部人員投機操縱情事、應准該所於本月十七日起照常開市、惟統一公債票、尙未印竣、新舊票掉換事宜、亦未開始辦理、該所於十七日開市、應暫勿做新交易、以免交割時發生窒礙、此令等因奉此、本所遵於本月十七日照常開市、惟新交易暫勿開做、現貨買賣、因期貨新交易暫緩開做、亦暫停做、特此公告、

▲經紀人開大會 該交易所經紀人公會、於昨日下午二時在該交易所樓下簽字間舉行全體大會、各經紀人暨會長賀培元副會長朱安甫裘良圭 董事厲子盛富渭元朱鼎彝朱達君劉耀磻葛綬祖等均出席、首由主席賀培元宣讀華商證券交易所致經紀人公會原函、並報告開全體大會之宗旨、繼卽開始討論、衆對財政部令飭開市、議決遵照辦理、惟要求(一)開放新買進、並平準市價、(二)取消現品提交、以上兩點、派會長賀培元等三人謁該交易所理事長張慰如請求予以補助、至下午六時始散、

▲交易所已準備 華商證券交易所、除公告今日開市外、昨日已準備開拍前之一切事宜、如修理公佈價格之紅字號碼電燈、聞今日開拍之各種庫券公債、暫時仍用舊名稱、但不得做新交易、例如在停市以前所拋出之公債庫券、今得補進、以前所買進之公債庫券、今得賣出、完全爲理清以前之帳、俟統一公債印竣、新舊債票掉換完竣後、再行開始統一公債內規定甲乙丙丁戊之各項公債、今該交易所已製成復興公債最統一公債等掛牌、開拍日期、待部令辦理、

▲調理事長補救 該交易所經紀人公會昨晚散會後、卽派會長賀培元等三人、謁該交易所理事長張慰如、報告開會經過、要求議決補救之二項辦法、轉呈財政部長孔、該交易所方面今晨九時、決定遵照財政部令開拍云、

▲國信銀行通告 國信銀行儲蓄部通告庫券本息儲蓄存款各戶云、啓者、敝行前本服務社會主旨、舉辦保管各種庫券代收本息儲蓄存款、辱荷各界贊助惠顧、至深感佩、茲因財政部爲平衡國庫收支、健全金融組織起見、決發行民國二十五年統一公債十四萬六千萬元、以收換各種舊發債券、是則敝行舉辦之庫券本息存款、名稱已屬根本消滅、用特登報公告、請該項庫券本息存款各存戶、携同原摺及留存敝行之原印鑑圖章、來行取回代所保管之原庫券、以淸手續、至前款之本息存款、敝行訂有與庫券本息儲蓄存款性質相同、利率相等之特種另存整付儲蓄存款、任憑各存戶按照原訂期限、繼續改存儲蓄、或改作其他儲蓄存款、如不願繼續

電話會分函 各團體抗爭加價

本市特區電話問題委員會、昨再分函各團體、力爭電話加價、其通知云、逕啓者、租界上海電話公司、變相加價問題、已定三月一日起正式實行、雖迭經本會暨各團體抗議反對、仍屬無效、際此市面衰落、商業蕭條、吾人正感「上海居大不易」之苦、而在縮衣節食不惶之下、豈能再加負担、本會爲統一步驟以謀整個應付起見、除函公共租界法租界納稅華人會總工會、第一特區市商會、第二特區市民聯合會等各團體、嚴予力爭外、特以函請貴會、迅予轉飭所屬一致抗爭、並準備最後犧牲、與之週旋、以達最後勝利、時機緊迫務祈一致奮起、期達要求目的、再最近各團體主張增加基本次數、貴會如表同情、亦希明白答復、俾可同一主張、以利進行、特此通告、希祈查照見復云云、並悉第一特區市民聯合會爲要求租界納稅華人會迅予召開納稅人大會、討論電話加價問題業經大會推定鄒鶖奎余耀球陳九峯等五人爲代表、定明日赴納稅會交涉、要求向工部局力爭撤消該項核准辦法、以弭糾紛、

本市電報局 電話發報昨日實行

交通部上海電報局、爲發展業務起見、會於去歲十一月十六日起、開始試驗電話發報事宜、預定三個月爲試報期間、至本月十五日已告完竣、試驗成績異常優良、茲據路者向該局探悉、電話發報、在試驗期內、各戶接洽發報者、極形踴躍、該局現爲適應社會需要起見、業於昨日起正式實行、用戶發報者頗多、故業務非常繁忙、關於詳細辦法、該局已有規定、納費種類、援照定章辦理、

歐亞公司 計劃延長西北線 京滇平粵兩線卽通航

歐亞航空公司總經理李景樅、前爲京滇線試航暨平粵線復航事、晉京謁代理處長俞飛鵬請示、外傳計劃延長西北航線說、公司方面並不否認、蓋西北航線之延長、公司方面早經計劃、因一時尙無暇預及、須待京滇平粵兩線通航復航後、卽進行試飛、並延長此航線、現李總經理在京公畢、已來滬云、

頑咳妨礙其歌唱

直至韋廉士吸入止咳片治愈其咳

如有歌唱家或演說家具歌唱或演說之天才而爲咳嗽所妨礙未能盡其所長其掃興爲何如乎施春軒夫人卽是此種不幸歌唱家之一但彼現已不復咳嗽且能一曲繞梁矣試閱下刊伊夫施春軒君來書便可知其情形矣施君書云「內子文韻病咳頗劇以致歌難成聲近含韋廉士吸入止咳片不但咳嗽痊愈且喉潤音亮頗得社會贊譽甚感韋廉士吸入止咳片之功也」韋廉士吸入止咳片含在口中緩緩溶化卽揮化一種芬芳爽適消毒治療氣體週循呼吸器官豁痰潤喉使聲音亮洪且能補喉管俾歌唱家與演說家得充分利用其聲帶而無吃力之苦焉各藥房均有出售或向上海江西路四五一號韋廉士醫生藥局函購大瓶七角五分小瓶六角郵力收免

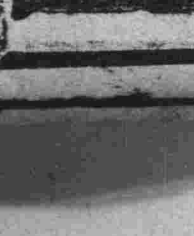

本藥房印有經理代理章程寄洋紙須三十元卽可開辦

一滴香

潔白皮膚原料

上海四馬路 中西大藥房

改進 活期儲蓄存款

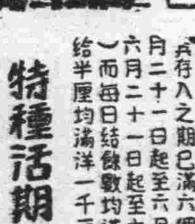

甲種活期存款 此項存款由本行發給存摺每次滿洋一元卽可隨時存入惟存額不得過五千元 利率 按週息四厘計算如到結算時存入之期已滿六個月(卽自十二月二十一日起至六月二十日止或自六月二十一日起至十二月二十日止)而每日結餘數均滿洋五百元者加給半厘均滿洋一千元者加給一厘

特種活期存款 此項存款滿洋五十元卽可存入至五千元爲止均係一次存付不得零星支取由本行發給存證爲憑如存戶有需用得隨時支取以時期之長短定利息之多寡既獲活期之便利又享定期之利益利率列表如後

[illegible]

金城銀行 滬行 江西路二百號

國民政府註冊 英國政府註冊 荷蘭政府註冊

姚佐頓白濁丸

本醫師特製此丸專治新久五淋白濁非常靈驗購者堅決認定姚佐頓老牌庶不致誤每料二元半料一元各大藥房均有出售總發行所上海三馬路大舞台後面大藥房 姚佐頓謹啓 電話九二六七五

招商局甄別職員考試 決展期一星期舉行

經考試委會解釋職員已接受 今日再由監考委會個別問話

▲蔡總經理昨日發表重要談話▲

國營招商局奉部令辦理職員甄別考試、經監考委員會向全體職員解釋後、決展期至二月二十三日二十四日舉行、今日再召集個別問話、茲誌詳情如下、

監考委會 解釋意義 監考委員會各委員葦以輔馬巽胡仁源陸榮光陳紹賢陸翰芹伍極中彭湖等、曾召集招商局職員朱增祥伍德鄰等解釋交通部辦理甄別考試意義、並爲便利應考者學術上之研究起見、對原定十六日十七日之考試、決展期至二月二十三日二十四日仍在中華路民立中學原址舉行、聞全體職員已表示接受、

甄別考試 展期舉行 招商局職員甄別考試、原定昨日上午九時在中華路大南門民立中學舉行、記者昨晨前往民立中學、見門首由市公安局派警察大隊武裝警士十名、會同文廟路警所警士二名、維持秩序、全場假該校之教室、至十一時正、猶無一人入內應考、聞決展期舉行、

今日職員 個別問話 記者昨晚晤監考委員會委員航政司長陸翰芹、據談、招商局職員甄別考試經監考委員會解釋、大致已無問題、爲便利應考者得研究之機、決展期至下星期舉行、並定明日（即今日）由監考委員會赴局分別召集全體職員個別問話云云、

蔡總經理 重要談話 本月十五日大美晚報載有關於國營招商局職員不願應考決全體總辭職消息一節、記者爲明瞭眞相起見、特往訪晤該局總經理蔡增基氏、探詢對於此事之意見、當承發表談話如下、

查招商局負債達四千萬元左右、每月虧短又達二十萬元左右、現狀危險、無異肺病已入第三期之症象、是以中央政府特定澈底整理辦法、加以救治、月前即由行政院交鐵道實業財政交通等部會同制定招商局新章制、由院議決通過施行、此項新章不啻招商局根本憲法、其原文已披露於十六日各報、章程內對於招商局總分局等各種組織及職員人數、均有規定、故必須首先根據新章健全組織、始可以言整頓、交通部因欲實行新章制、決定第一步甄別總局辦事人員、以定去留、爲避免各方請託力求公允起見、特頒布考試辦法、定期舉行、部派考試委員亦已先期到滬主持辦理、但局內同人因考試時間迫促、不及準備應考、特推代表前來要求、據稱須有一星期之準備時期、請將試期展緩一星期、俾得從容應考、並要求將來考試合格者超出本局應需員額時、請交部定一安插辦法等情、尚近情理、當經本人商請航政司陸司長代呈交部、部方對於筆試一層已准展緩一星期舉行、至於口試一層、因部派考試委員現均到滬、部方主張先行舉行、聞陸司長決定於本星期一本局舉行紀念週時對於先行口試一節將對同人等當面說明、

查整頓局務及舉行甄別考試之政策、係經中央決定、在此國難時期、處本局環境之下、余個人之責任祇有執行政府命令、非獨本人爲然、即無論任何第三者易地而處、亦祇有如是辦理、深望本局員司亦各明白其本身之地位、非普通機關職員可比、乃係政府交通機關之職員、在此非常時期、應有儘量維護交通事業之責任、不得以少數人一己之私利、藉詞不遵從政府之命令、以辭職爲要挾、本局員司或無論何人對於整理局務及全局職員之福利暨被裁職員之救濟與善後、如有良好意見貢獻政府、除不合情理者外、本人當代爲轉達、並盡個人力量、請政府採納、如惑於少數不良份子之鼓動、冀圖破壞整頓計劃、一經查覺、政府必予嚴辦、倘安份奉公之職員、有受人逼迫情事、儘可據實報告、政府亦必予以保護、政府整理航務之苦心、與本人應負之責任、深望本局同人及社會人士加以諒解、關於整理局務、現在消極方面、先將總局組織加以健全、逐步樹立信用、然後方有資格與債權人談判切實整理債務辦法、本局各種資產絕大部份均已押於債權人之手、故必先具最低之信用、使債權人對於本局前途生信仰之心、然後可與債權人接近、並實現整理舊債及籌劃新資本等計劃、本人前次晉京、謁見行政最高當局蔣院長及交通部俞代部長、均承面諭本人務必破除情面、澈底整頓招商局、政府當爲無限之後盾、凡深思愛國之士、當表同情於政府當局之決心、現在本局病象之深、如前所述、已達極點、當此着手整頓之初、非具破釜沉舟之決心、不足以挽回本局之危機、但成功與否、全憑本局深明大義之員司切實合作、並賴社會人士與政府爲有力之後盾、本人不過秉人之公僕、鞠躬盡瘁、執行其意旨而已云、

特務專員 呈請辭職 招商局特務專員史維俊、在局多年、辦理對外一切繁雜交涉、頗著聲譽、有能員之稱、現已提出辭職、又聯運專員周鳳圖、自向劉前總經理辭職後、雖由蔡總經理重委爲代理業務課副主任、但周氏已函請辭去、業已北上就津浦路局會計處副處長新職、

減租會 昨召開代表大會

▲議決請頒減租辦法徵空屋捐

▲哈同房客今日集會商討辦法

本市減租委員會昨開代表大會、議決請中央頒減租辦法、及徵空屋捐、哈同房客今日開大會、詳情如下、

市減租會 代表大會 本市減低房租委員會、昨日下午三時召開各分支會代表大會、到張一塵陳九峯李如璋張賢芳葛輻田鄭東山等四十餘人、公推張一塵張賢芳陳九峯三人爲主席團、討論結果、㈠浦東區分會來函、爲房東破壞會舉、撕毀標語、請援助案、議決函復向房東交涉、由本會警告之、㈡行政院會同各部院集議滬市房租問題、本會應如何貢獻意見案、議決甲、呈請行政院早日頒佈減租辦法、乙、房租一經合法訂定後、不得因不動產價值昇漲而加租、致造成畸兩重利、丙、建議中央規定不動產等息、不得超過五厘、丁、從速重估地價、戊、以市面之興衰規定減租標準則、己、呈請實施徵收空屋捐、㈢本會兩年來之工作內容、應否彙集案、議決甲、着各分支會分別填報減租情形、乙、着調查科嚴密調查、㈣租賃關係、繼續存在時、房東強迫房客訂立新契約或改訂契約、應如何制止案、議決甲、通告各分支會轉告會員、概勿被迫訂約、致遭束縛、乙、呈請法院注意、不得以未訂單面之契約而判以無租賃關係、㈤房東未能體郵時艱、應如何使其覺悟案、議決甲、發表宣言、乙、致函各電台於播音時於本市減租運動以利害演說、丙、出版減租專刊每星期六附入市民報副刊以節開支、丁、通告各會員堅持不減租不付租之精神、以達目的、㈥隆智里昇平里大興坊等支會要求向房東交涉案、議決分別派員交涉、㈦德安里支會報告該會主持人何錫棠瀆職、誤期上訴、恐有受賄之嫌、應請糾正案、議決派員查明整理、

哈同房客 聯席會議 定今日下午召開聯席會議、哈同房客聯合減租會議、其通告云、逕啓者、我滬上受不景氣籠罩影響以來、百業凋零、生活維艱、安有減低房租之勃發、運動時雖兩載、成效已具、多數業主、咸已自動減租、經調解而減租者亦比比皆是、惟有哈同洋行堅持成見、爲富不仁、未能稍予退讓、且其定租之昂貴、條件之苛刻、爲任何房東所未有、爲此迫不得已、邀我同病相憐之房客、共同集議、商討整個對付方法、凡我哈同洋行房客、務希於百忙中抽閒參加、以謀達到減低房租之目的、茲特定於本月十七日（星期一）下午一時、假天后宮橋市商會內市民聯合會會場舉行聯席會議、事關切身利害、祈勿漠視、

唐有壬昨日開弔

今日上午十時半出殯 明安葬虹橋萬國公墓

前外交部次長唐有壬、在滬被狙後、遺櫬暫停於上海殯儀館內、唐氏治喪處擇定於今日上午十時半出殯、明日安葬於虹橋路萬國公墓、昨日假上海殯儀館禮堂設奠弔祭、由唐氏胞兄圭良胞弟卜年等主持一切、唐氏生前友好、昨往靈前致弔者、自晨至暮絡繹不絕於途、各情分誌如次、

▲禮堂佈置 上海殯儀館禮堂、事前由唐氏治喪處派人佈置、唐氏遺櫬、安置於堂之北、靈前懸唐氏遺容、櫳前陳列唐氏中外友好贈送之花圈、四壁及堂外空地、均懸掛各界贈送之輓聯輓詞、數以千計、中樞各要人以及各省市當局均有輓對致弔、市公安局特派軍樂隊到場奏哀樂、祭儀概從湘俗、法租界巡捕房特派探士到館四週戒備、

▲各界致弔 唐氏生前交游甚廣、故昨晨至暮、前往弔祭者絡繹不絕、計到鐵道部長張公權、汪主席夫婦代表、褚民誼、曾仲鳴、外交部次長陳介、市長吳鐵城、司法院副院長覃振、前行政院駐平政務整理委員會代理委員長王克敏、中央研究院長蔡元培、市保安處長楊虎、中委潘公展、傅汝霖、交通部次長彭學沛、陳濟棠駐京代表楊德昭、福建省政府顧問李擇一、前內政部次長許修直、市政府專員徐佩璜、外交部駐滬辦事處副主任趙鐵章、銀行界徐新六、徐寄頎、錢新之、貝淞蓀、胡筆江、周作民、席德懋、陳光甫、趙晉卿等、外賓到者、計前日本駐華大使有吉明 及武官磯谷少將代表蘆野弘、駐滬日總領事石射、駐京日總領事須磨、日大使館參贊有野、日本海軍武官高須少將近藤少將等、

▲今日出殯 唐氏家屬於中外賓客散後、即於六時在靈前舉行家祭、嗣後唐氏親屬等繼行祭奠、唐氏遺櫬、定今日上午十時三十分、由上海殯儀館出發、循徐家匯路經徐家匯鎮、折入虹橋路萬國公墓、唐氏生前友好、均將前往執紼、定明日安葬、一切儀式從簡、惟仍採用湘俗、

▲輓聯彙誌 中樞各要人以及各界人士、贈送之輓詞輓聯數達一千以上、計行政院蔣院長之輓聯云、「承祖烈志爾吾黨、謀國忠猷惜雋才、」中政會主席汪兆銘輓云、「處漂搖艱撼之局中、操心危、慮患深、大難未紓、知君不瞑、置毀譽生死於度外、竭其力、繼以血、精誠所接、先烈同歸、」前內政部長黃郛輓云、「爲人所避、是謂孤詣、心惟能苦、死可以安、」市長吳鐵城輓云、「壇坫正甚譯、忽遘閔凶、海宇岩疆同一哭、英靈長不朽、緬懷先德、嶽雲湘山有餘哀、」熊希齡之輓聯云、「國難卅餘年、昔哭其父、今哭其子、人生一切幻、賀者在室、弔者在門、」

江浙兩省府會勘外海疆界

蘇人陸養浩呈民廳條陳意見 力主嵊泗列島不應劃歸浙治

蘇省外海嵊泗列島、自浙省倡劃歸浙治之議後、蘇紳韓紫石及三十一縣縣漁會等、先後一再表示反對、中國水產界學術機關亦一致表示意見、不主更張、最近內政部已令飭江浙兩省政府派委會勘、蘇省府並已委定南通專員徐箴、前往會勘、蘇人陸養浩因於日前到省、向主管民政廳余廳長面陳外海勘界意見、並申言此次浙人之議、乃

割裂蘇疆 而非省界爭執之案、關係蘇省疆權、漁業生機者至鉅云、茲將原呈探誌於下、竊江浙外海分疆、早經確定於前清康熙二十九年之時、浙江定海鎮標左右營遊擊戴紀原偕江南蘇鎮標左右營遊擊丁際昌郭龍會勘立碑於小羊山、碑文所誌分疆山準云、「江南海汛以馬蹟山爲界、馬蹟山腳以南洋島、屬浙江省管轄、浙江海汛以大羊山爲界、大洋山腳以北之洋島、屬江南省管轄、自西至東、洋面山島、俱以二山爲準、」原碑今猶存於小羊山老山會廟中、查江浙外海分疆、自經此次確定後、歷久相守、從無爭執、稽之浙省地方志、若浙江通志、若康熙定海縣誌、光緒定海廳誌、民國定海縣誌、於外海較大山島之隸屬、均有紀載、可資參考、又查清光緒候選州同朱正元撰「浙江沿海圖說」「江蘇沿海圖說」各一冊、各附山島表、按朱表所列定海屬島、與民國定海縣誌所列之山島表相符、是故江浙外海分疆、有完備之誌藉、可爲稽考、洋面有馬蹟大羊兩山明確之界準、則兩省間於外海分疆、應永無爭執之發生、不圖去歲浙之甯波定海奉化嵊縣氏、突倡劃嵊泗列島歸浙之議、養浩已先後撰文以闢之、並揭其主劃之眞相、茲訊有鄭重竭誠以籲告于鈞長之前者、浙人之議、乃割裂蘇疆、蘇疆嵊泗列島、已經行政院核准、劃歸浙治之消息、即由韓紫石張仲五陳陶遺唐蔚芝冷禦秋王丹揆諸先生及養浩等分電中央行政院內政部力爭、旋奉內政部復電、藉悉、行政院已經核定嵊泗列島劃浙之說、全屬子虛、本案正在江浙兩省派委會勘中、茲聞蘇省已派南通區

徐專員箴 前往勘界、謹于會勘之前、敬獻管見數、條陳如後、㈠江浙外海分界、本無爭執、此次內政部既令飭兩省政府派委會勘、實予兩省以訂立更明顯確實省界之機會、查錢屬山島之「徐公山」及「大羊山」之北半山、久爲浙佔、擬請鈞長于定界之時、提出收回之議、以全蘇疆、㈡各省市縣行政區域、在內政部公布省市縣勘界條例之前、如早經明白確定界線、從未發生爭執、及有如何不便利者、應維持固有區域界線、內政部省市縣勘界條例第四條、有明白之規定、擬請鈞長援引條文堅持康熙二十九年江浙會勘立石永遵原案之界線、㈢浙旅滬同鄉會之倡劃嵊泗列島以歸浙之議者、有「案據旅居嵊山泗礁各島同鄉紛紛來會聲稱」之辭、藉作居民意思表示之粉飾、其實各島居住民、極端反對者也、有啓事分載上海申報及江蘇研究月刊、以爲聲明、擬請鈞長毅將居住民之眞正意思、據呈中央以闢浙人之假借、㈣洋面茫茫、以山島爲分疆之準、更莫

善于此者 在昔康熙時之分定界線、嵊泗故老傳言、利用揚子江錢塘江入海衝流水力流殺分疆是即採取揚子江錢塘江之分水線也、實爲合理化之分疆、如浙人堅持另定立新界線、擬請鈞長提出以北緯三十度三十分爲江浙外海分疆之界線、以上所陳、均屬關於勘界之參考意見、至嵊泗列島之爲揚子江之門戶、蘇省崇寶川南奉金六縣之屏藩、及嵊山爲江蘇僅有之漁區、蘇屬各島爲江蘇萬不可割劃他屬之地、則鈞長以蘇人治蘇、洞鑒無遺、年來派艦護漁、嚴禁剝削漁民之種種陋規、治績早佈于外海、漁業生機、養浩不敏、謹貢一得之見、伏祈鈞長察核、謹呈民政廳長余、

南洋考察團 請政府指派團長

▲發展對外貿易出發在即

▲請華僑創設銷國貨機關

本市藝術發展對外貿易所組織之南洋商業考察團、主辦中華工業國外貿易協會、昨特開第五次理事會、商討決定該團團長副團長人數及任務等事宜、由張惠康主席、當經決定該團設團長一人、副團長二人、秘書一人、會計一人、團長及秘書由政府指派、負對外交際發言之責、副團長及會計由團員公推、負該團應有任務、團員分爲三種、甲種單獨派人、乙種數廠合派、丙種委託代理商號、該團任務、則分四項、㈠推銷、征求代理、直接與經銷商店交易、向當地熱心華僑接洽創設推銷國貨機關等、㈡調查、分調查各廠貨物能否適合當地需要、及各廠貨品與同類外貨價格及貨料之比較、當地政府對各國貨之稅率及限制條例等、㈢宣傳分映各工廠自攜影片及參加國貨展覽會等、㈣聯絡、分聯絡領事館及商會、及熱心從事國貨運動之華僑等、並決定本年五月出發、

燈光得宜　目力自佳

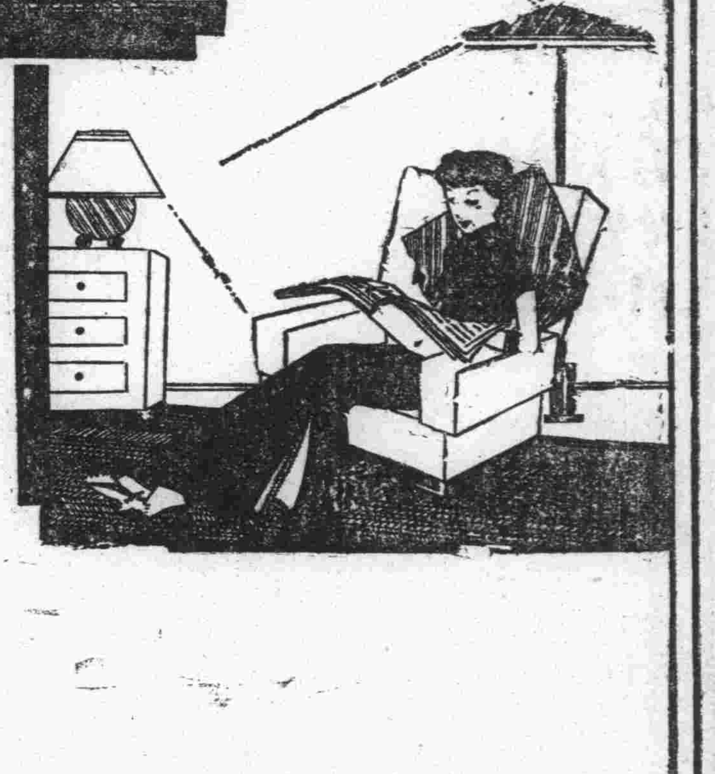

當心目光

燈光失宜。每致目力受損，神經衰弱。精神倦怠，胃部作痛。故凡敏慧之人。於其個人及家庭中之燈光設備。無不十分留神。實際適度之燈光。所費無多。請即日策畫採用適宜之燈光可也。

上海電力公司

粵勷大工學院 工程考察團昨南返

廣東省立勷勤大學工學院建築工程系四年級學生朱紹基梁精金趙象乾黃庭蓁梁耀相龍炳芬朱葉津陳錦文關偉亮吳耿光鄭文騏余壽祺楊思忠等十三人、組織建築工程考察團、由該校胡德元教授率領、於上月廿八日抵滬、考察本市市區及特區各種建築內容結構、並注意都市建設計劃、及有關國防之橋梁道路等工程設計、嗣於本月六日赴京、考察首都市政建設及各大新建築、在京勾留五日、於十一日返滬、除赴閘北青雲路光明製造電器水瓶廠參觀外、各團員並分別自由參觀各大建築、及住宅區域建築設計、業已事畢、爰於昨日下午四時、乘招商局海元輪離滬赴港、轉程返粵、據該團團員朱紹基君語記者、該團此次北來考察、所得關於建築工程之實際學識頗多、獲益匪淺、將來當各出所學、從事於建築工程事業、爲國家社會服務云、

特區人力車公會 昨召開承放人會議

特區人力車公會、因多數登記人力車夫離滬、致各行原有車輛、未能全部出租、曾迭向工部局交涉補行登記、免致損失、未蒙准許、而承放人每因無法出租、而貶租價、影響其他會員頗鉅、故該會昨日特召開車主承放人會議、由金春林主席、討論結果、㈠承放車輛、依照工部局規定收費、不得貶價、㈡如無法出租、退回車主、如車主拒收、將三面照會送交公會代收、㈢自二月十六日實行、並聞該會擬日內向工部局要求重行登記車夫、

桃色之下 富商徐琦仲破產

特一法院開債權會議 有妓院主政舞廳老闆

吳興富商徐冠南之子徐琦仲、年念二歲、寓在北浙江路六十一號、最近以積欠聖愛娜、百樂門、大西洋、大夏、利威、鴻翔、先施等舞資、大菜費、出差汽車費、時裝、化粧品等賬款、共達三萬一千數百元之鉅、以無法清償爲詞、向第一特區法院聲請宣告破產、當經該院受理、昨日午後四時、召開債權人會議、記者茲詳錄其情形如次、

到會 債權 昨日債權會議、地點係假南京路中國興業銀行三樓原址舉行、計到債權有利威車行、先施百貨公司、晉隆西菜社、百樂門飯店、大西洋飯店、高如女鞋號、暨沈亮（即胡氏）、應慧貞（妓院主政）等二十餘人、債務人徐琦仲、亦到會列席、

主席 報告 由特一法院推事俞履德、監督輔助人王思方會計師二人、爲主席團、特一法院書記官應野萍爲紀錄、首由俞推事宣佈開會宗旨、並詢問債務人徐琦仲年籍職業、據答年念二歲、無業、以前在學校讀書、繼由王會計師報告債權開報總額、計三萬一千八百六十六元、本日到會債權額、則僅三千四百十六元一角九分云、

會議 情形 報告事項畢、遂開始討論、當有債權人應慧貞首先發言、謂先後借與債務人款項共計一萬元、均由債務人出立之借據、惟詢據債務人、則承認祇借一千元、謂有特殊情形、係屬虛數、致雙方頗有爭執、次債權人利威車行趙從衍、根據破產法第一百五十六條發言、謂債務人積欠大西洋菜費達一千元之鉅、大夏汽車行出車費一千五百元之鉅、百樂門聖愛娜等舞資、亦數百元不等、顯與該條第一款條文「浪費賭博或其他投機行爲、致財產顯然減少」之情形相符、實已觸犯刑法云云、

負資 概況 末始由俞推事勸導雙方讓步、依據債務人當場提出調協計劃、在外磋商一折衷辦法、待第二次債權會議取決、遂即票選趙從衍樂俊澤應慧貞三人爲監查人、乃宣告散會、記者茲向王思方會計師處、摘錄其已經開報之負債額及其資產大概於下、㈠（負債）大西洋菜社一千元、大夏汽車公司一千五百元、晉隆菜社一百五十元、百樂門飯店一百元、鴻翔時裝公司五百元、暨聖愛娜舞廳、應慧貞等、共計三萬一千八百六十六元、㈡（資產）中西衣服估值一千八百元（原價四千三百二十元）、司蒂倍克牌汽車一輛八百元（原價八千五百九十九元）、開油脫長短波無線電收音機連同自動換片、及留聲機播音器製片器全套二百五十元（原價五千五百元）、北極電氣冰箱一只一百元（原價八百五十元）等、統計估價三千〇三十三元、（原價三萬六千三百九十九元一角四分）云、

潘公展氏 計劃發掘地下古物

擬成計劃致蘇省府

年來江浙兩省古物發現者日多、金山奄城、崑山、蘇州、上海、上虞、海鹽、嘉興等處均有出土、經考古家考證結果認爲古代吳越已有文化燦然、且此項發見古物與北方發現者相較、適然不同、由此可證古代吳越有其本位文化、去歲考古家衞聚賢金祖同、陳志良等、曾往金山奄城兩地訪古、所得材料甚爲豐富、本市教育局長潘公展氏認爲極有價值、乃發起舉行金山奄城古物展覽會、已於前昨兩日在市立民衆館舉行、兩日觀者達萬、現潘公展氏認爲各地古物雖有發現、但物屬另星、祇應作整個發掘計劃、以便探尋古代吳越文化演進之痕跡、潘氏乃擬一計劃致江蘇省政府、擬將此次衞氏發現之古陶片送蘇省府、由蘇省府將此各式陶片配成全套、每縣發給五套、分東南西北中五區陳列於民衆教育館、或小學校、倘各地有同樣古物發現、即可計劃發掘、以便謀整個之保存整理、藉使埋藏地下之古物得與我人相見云、

段祺瑞等 發起爲王德鄰祝嘏

▲十八日假甬同鄉會晉觴

合肥王德鄰先生、秉性耿介、淡泊榮利、而俠骨義腸、尤爲江南人士所崇仰、本月十八日爲王氏七秩壽辰、先生以時局多艱、雅不願有所鋪張、其知友段祺瑞許世英吳忠信虞和德王曉籟黃金榮張嘯林杜月笙楊虎高一涵柏文蔚吳經熊諸氏、以先生古稀攬揆之辰、焉能無慶、爰共同發起定於是日假座西藏路甯波旅滬同鄉會爲先生稱觴祝嘏、藉資晉祝、預料屆時車水馬龍、當有一番盛況云、

綢綾染業 函綢業實行新染價

本市綢綾染業同業公會、爲實行市公尺、並新訂染價事、昨函綢緞業公會云、敬啓者、近因本業需用「顏料」「煤」各項原料物價飛漲、成本昂貴、更以綢疋碼分日異長溢、漫無限制、按疋計算、虧負甚鉅、爰經本月十四日全體大會議決、自本年度起所有交染綢疋、一律用市公尺計價、並新訂染價單、所列價格俱係適合現時經濟狀態、統制平價政策、並依照各業「按月結賬」以期便利金融與貨貨之流動、深切綢「染」兩業經濟動機之均勢、除呈報社會局備案並派員蓋取之允單外、相應檢發新訂染價單五百份、函請貴會查照、即煩轉發各組所屬同業一體知照、並將辦理情形見復爲荷、

藝術家張充仁 將舉行歸國展覽會

張君充仁、上海人、具藝術天才、留學比京四年、在皇家美術院、專攻圖畫雕塑、成績斐然、曾得一九三四年度雕刻首獎比王金章、泥塑創作首獎、比京市政府金章、比政府雕塑家證書、並獎金四千法郎、其風景油畫作品、並被選入比京世界博覽會、以代表該院風景油畫系出品、去秋遊歷法英荷德意等國首都名城、飽覽名勝藝術古蹟後、於十一月中返國抵滬、現由學術界耆宿馬相伯蔡元培、比使紀佑穆、及藝術界名流徐朗西徐悲鴻江小鶼諸君發起、定於二月二十二日至三月一日、假上海環龍路十一號法文協會爲其舉行個人作品展覽會、計有雕塑油畫風景水彩炭畫作品八十餘件、任人參觀、不收門劵、俾有歐西現代藝術興趣者、得互相切磋之機緣云、

中西藥房痰敵銷售暢旺

春令多咳久咳成癆、四馬路中西大藥房出品之痰敵、既不含麻醉劑、又無刺激性、止咳化痰、平哮喘、治氣急、療肺癆、實有獨到之效、發行數十年、暢行國內外、此次華僑派員來滬採辦該藥房大批明星花露香水之外、亦訂購大宗運往南洋各埠、

出版界消息

▲康健世界第四期 第四期「康健世界」月刊於今日出版、內容有市民的健康問題、女性健康與乳房、強健身體之方法、九三老翁自述健康關於食物、日本的家庭運動、青年之安妥的健康法、美容學講座、醫藥廣告之罪狀及花柳病之預防、沙眼之防治、使寒症之消滅、打倒凍瘡、科學的自衛法、失火以及康健信箱等、本期全書六十餘頁、售每冊五角、預定全年十二冊、計國內一元、發行所爲上海四馬路生活書店及各大報攤均有經售、

▲「鐵馬版畫」第一期 青年木刻家溫濤沃渣、江烽、野夫等、因鑒於滬上木刻出版物寂寞、特創刊「鐵馬版畫」、第一期已出版、內容有溫濤之咆哮、高歌、賣唱、背像、沃渣之大水、田中餐、耕田、拾垃圾、江烽之二八、回憶、母子們、野夫之凱旋、大肚皮、一課、荒年等十四幅、定價每冊大洋四角、內山書店及羣衆雜誌公司均有代售、惟因手印困難、第一期僅出三十本、愛好朋友們請注意、

兒童電影昨日四次放映

本市兒童電影推行委員會主辦之兒童電影、昨日爲第四次放映兒童影片之期、計東區由東海戲院映「捷足先登」、中區由金城戲院映「夜來香」、北區由世界戲院映「滿江紅」、西區由榮金戲院映「春蠶」、南區由大華戲院映「桃花扇」、西區由西海戲院映名作、且頗適合於兒童觀覽、故各校教師俱及兒童家長俱率領學生子女赴附近戲院觀覽、售價低廉、觀者座滿云、

氣象報告

徐家匯天文台昨日下午四時三十分氣象預報云、山東周圍天曇寒有雪及西北至東北風、揚子流域及此間各處天曇晴有霧或濛雨及東南至西南風、東海上及台灣天陰有雨及東北至東南風、有小低壓將經東海向東北方進行、又昨日下午三時前二十四小時內本埠氣溫最高五七・二、最低四五・七、去年同日最高四三・二、最低三九・二、

再評「古城末日記」（末名）

「古城末日記」是一張重要的片子，是值得細心評價的。影片的前言中說，此片雖非根據 Bulwer Lytton 的古典名著所改編，但是其中活躍的場面却是依照這位作者的描寫，是從古典作品的無盡材料的泉源中吸取豐富的材料，用現代的觀點來編一個劇本，實在是可鼓勵的辦法。

但是，我們不應有過高的奢望，我們對於此片的要求，應該是：（一）我們能看到古羅馬時代的社會生活？（二）我們能不能看到古羅馬滅亡的結局？除了「天然的」滅亡之外，還有「人為」的滅亡？如果這兩點是能有相當的了解，我們是可以滿意了。

記得原作者曾經描寫那個古城的末日：樣，熔岩埋葬了這個古城，在城市行時上看客，劍士們正歷盛宴的貴婦和奴隸們呼喊着；鬥士們，他們用劍使奴隸；他們的手撥着算盤珠子，他們在鐐銬裏呻吟着，他們的貸款在役使…這簡單的幾筆，勾出了奴隸時代的經濟結構的形態。這個建立在奴隸經濟上的商業資本主義制度，帶着一切原始的殘酷與血腥，決定了羅馬帝國必然末落的命運。當時羅馬的社會矛盾是在這樣的形態下發展的：一方面存在着奴隸所有主和奴隸的根本對立，另一方面貴族和富有的商人，封建掠奪者和平民間的矛盾，也是十分尖銳的。這兩個基本的對立分解了羅馬帝國。

國民族羅馬在征服外族的過程中，生產了無數的奴隸，他們的財富與勢力，剝削了他們內部的平民，因為市民的財富也是不權的創造。一個苦的在着不羅馬民族，可調和的社會進到的奴隸，從民族民族會的羅馬對抗門爭，裂為兩個平民的階級，貴族和平民是尖銳的分化。

到極點的羅馬統治者，利用對外的征服來緩和平民的不滿，耶教徒們擁護平民，因此他們歡迎着，常是…奴隸的門角來不及於解放的娛樂，民取得他們的民…要求他們是高呼：「我們要切身的麵包」，不要馬戲！」

但另一方面，更增加了不滿的是抗爭，多少個社會的悲劇，便是血淚最有效的名斯巴達卡斯（角鬥士）所轟動半島的奴隸戰爭。在這樣的對抗中，羅馬帝國的基礎已摧毀，但被壓迫者末發展到足以摧毀壓迫者的統治，因此減力量既無餘了。

（一）在全片中，顯明地表現在奴隸的形態，對於壓迫平民的形象上，是被歧視的階級等，奴隸以門爭的方式在形態上描寫着，鑄匠的生活，被奴隸所有者壓迫的情形，表現着奴隸的暴動等。

這個戰爭的結果，是「兩個階層同歸於毀滅」：一切羅馬的野蠻民族，從北方而來的火山爆發的自然災禍，現在得到解決，部份的反映這些影片，是否正面的回答呢？我們要看的正是這些。

南京映
「胭脂盜」（何光）

原名：WHIPSAW
導演：Sam Wood
主演：Myrna Loy
出品：米高梅公司

「胭脂盜」是一個普通的流氓偵探戲，不過有一個桃色的女主人公，更有一個桃色的故事，就顯得特別熱鬧了。緊張的盜探鬥智，和溫情蜜意調在一起，眞好像又甜又辣的食品，給人的腸胃很適當的滿足。如果強盜人多少是喜歡看見他自己的，那麼市民們是最喜歡看殺人刦貨的場面，因爲這兩件事是能滿足他們的貪財與好色的本能的！

主角 myrna Loy 是我比較喜歡的角色，那並沒有什麼理由，只是她比較老練又很有刺激性罷了。半年多前看她的影片（名已忘）是如此，現在，在這張片中她給我的印象，猶是如此，她不會有什麼進步的。只是在一定的社會要求下並模塑出這樣一個老夠刺激人們的女角罷了。不過在這張片中她佔了一點便宜，因爲她更宜於做一個女強盜！

導演玩了許多小把戲，既有高度發展的技術裝置，他得以利用熟練而圓滑的手法來發揮一個空洞的，但是還發鬆的鬧劇。這個上流社會所要求的，他的事是完全做到了，但在藝術上，我敢說，他沒有一點成就。

英國影業界之偉人
大亞力山特之私生活
一個特地為柯達寫的電影故事（玉君）

製片家的「亨利第八」給觀衆知道些柯達製「亨利第八」時遇到的許多困難，表出他對每個瑣碎部分的注意，他……

大的戲院，華城的世界最大的戲院，字幕的閃片：「亨利第八之私生活」，「亞力山特．柯達製品」。觀衆在讚美，他們出來在倫敦的鋪道上走，熱切地和紐約的街道上談論着：

英國人：好得恰像好萊塢拍的！

英國人：亞歷山特！這樣子的了！

是誰？英國人：從來沒聽過。

紐約人：也有這麼一張英國片，好得跟我們拍的一樣。這個亞力山特．柯達是誰？

想不起來，從來沒聽過他。

世界一切地方的閃片，各種典型的電影院，各樣國籍的男女，在那放映「亨利第八」的戲院裏，私生活的各樣的片語，他們用英國片，出在指「這是亞力山特」，言詢問：「誰是亞力山特．柯達？」

這裏是好萊塢也給驚動了，「貨色」是一個能在英國提供演員，都把目光轉向柯達。男女製片公司以及影片發行者，都在探詢關於柯達的種種。在那時式的倫敦英國影業館裏，坐着四個巨頭：第一巨頭：只是沙的金屑一閃，等着瞧他的下一張吧。

★在那時式的倫敦英國影業館★裏坐着四個英國影業巨頭，來歷那四個巨頭是亞力山特．柯達的同聲說：到這裏來，亞力山特．柯達，他走到那屋子的一邊，我有件業務，不能奉陪，他裏有一個聞名世界的著作家坐在桌旁：他一個是誰？第二巨頭：不會是那一個重要人物，我不認識。第三巨頭：我聽說他在製作一張片子，「紅花俠」。第一巨頭：啊，那照例要編成一個戲的。第二巨頭：他會在這片子和他的「Sanders of River」上遭不測的。第四巨頭：但願我早想到那些片子，我們假若早就想到，我們會像他一樣的獲利。第一巨頭叫侍者頭來，問他在柯達桌上的是誰？H．G．威爾斯。可驚的回答：「那是H．G．威爾斯」。

世界之大的私生活展示「標題」與「凱塞琳大帝」，片勞勃杜納，霍華，梅爾，特司彭，尼可，登，製片家們好在萊塢打算拉他們。

似同樣在表示他們的事情，售票處收錢的都在沉默的想做，其餘三個都在想做，售票處收錢的是「亨利第八」，寫「凱塞琳大帝」的杜廉•思李•勃朗•賓•納•

一張片子是「凱塞琳大帝」，他有個什麼女的，叫伊里查白•作主演的第三巨頭：從來沒聽過她。第四巨頭：我眞不能斷定我自己也會製一張是歷史古裝片，這也許是現在觀衆所需要的。

「哦，那巨頭說，即是那著作家一與那談話可介紹到亞力山特的私生活表示他的喜業，這裏柯達的指揮他的應務而在一個半夜作出這個傑出的表演，看起來是一個高瘦的男子，穿着樸素，他的眼也是傳達的，他用一種英語，說他的籍貫，能夠跟任何的國人談話，作侍者很流利的說話。

安靜，為了攝侍者知道上怎樣的喜色叫柯達…

榮，席間談話的範圍從藝術到政治，從最近的小說家的難於捉摸的東西到法國的小說有教養的著作•是個純粹的榜樣，國際通的聖瑪司圖的書的家，柯達在精美的報紙出版發行•那還有幾十份報紙，不能忘記他是個新聞記者，熱心於他的雪茄，立學校裏念書的兒子，梅費阿的倫敦影片公司的辦事處，桌上的圖樣，哈姆的新攝影場的圖•鄧展示他的幹部人員，還是五年前他開始攝「亨利第八」時的那些人。

鄧哈姆，「未來世界」的新建的攝影場，佈景，阿埃爾烏斯攝影場，在繼續拍「H．G．威爾斯的故事」極造奇蹟的人，L．H．G．能感興趣，威爾斯對他的故事為影片製作所迷，及影片製作，洛薩孟迪斯，那片子的導演跟柯達與威爾斯在討論一個境遇，萊賽斯脫區戲院映「Sanders of the River」的第一晚，熱鬧的大集會，什麼人都到，「這是柯達出品」，應該是張好片子，他們作着這樣的解釋，全世界的電影院在映「紅衣俠」與「Sanber of triOer」，值得注意的是，現在沒有誰像幾年前一樣用奇怪的聲音來說「這是英國片」了。

萬能的金錢，一切困苦的根源都是金錢。為了金錢，他用一切手段所以有殺人，他背信，使他兒子得不到了，借錢搶劫，最後他的更是一個救人的教一使那個中心人物，這個終被強調描寫的災害，在直到最後的大破碎了。這個思想，也是三基督教的宗教文藝作品中少不了的一般產生具的要素。

（二）商業資本主義的中心意識：對於重財產的保障，羅馬法規定私有財產，嚴苛的羅馬法以羅馬業資本主義的羅馬興起，要復興末葉羅馬的財產觀念，可由羅馬格斯所認為思想，表現馬克思的金錢是代就是那裏的一世紀中的

這個印象是非常的模糊，對於奴隸生活上講的反映，夠上在內容上講，不是這幾個奴隸角色的描寫上是不夠的，是正式上的形式內容上…

督教的但我們還看到一點基督教產生的起源，基督教義是奴隸的宗教，他最初羅馬的治者會藉道德居殺的基督教徒來緩和平民的發不滿，但是隨後當他們看到他們不利用基督教，而且可以為國教，剝奪現在他們的統治，把奴隸的反抗武器，使羅馬的統治者不亡于外敵，不亡于家奴而亡于了個思想，便這個支配數千的日前即開始了澎湃

嬰孩自己藥片眞保赤良劑

因其男女兩公子先後爲嬰孩自己藥片治愈各疾而復健康前任雙河鎭警察署長現爲滿洲錦縣右屯街警察署司法主任劉彭緒君欣然稱讚此藥片爲保赤良劑試閱下刊劉君來書即可知嬰孩自己藥片如何有益于其令郎令嬡也

劉君書云『小女漢英出牙時發熱腹痛肌肉消瘦大便祕結且有咳嗽投藥頗多均未有效後試嬰孩自己藥片諸症霍然至今小女身體健康毫無疾苦又小兒寶印年將二歲近因胃弱腹痛泄瀉亦服嬰孩自己藥片病遂告痊體日肥壯足見嬰孩自己藥片眞保赤之良劑也』

貴府有小孩否如有之請常備嬰孩自己藥片于家中此藥片質純味美性和效大凡嬰孩食積便祕腹痛發熱泄瀉嘔吐傷風痰厥蛔蟲出牙各症均善治之各藥房皆有出售或向上海江西路四五一號韋廉士醫生藥局購買每瓶大洋七角六瓶三元五角郵力不取

BABY'S OWN TABLETS (Dr. WILLIAMS) 嬰孩自己藥片

招商局船期廣告

招商局電話一〇一九七　船期問訊處上海外灘九號招商總局電話一〇一九七

江順快輪　准於二月十七日星期一晚開往漢口沿途各埠均靠　本輪電話八二一六〇
江新快輪　准於二月十九日星期三晚開往漢口沿途各埠均靠
新江天快輪　准於二月十八日星期二下午五時開往鎭海寧波　本輪電話八三二六五
海宴快輪　准於二月十八日星期二晚開往溫州

公平快輪　准於二月十八日星期二午時開往汕頭香港廣州
海亨快輪　准於二月十九日星期三午時開往汕頭香港廣州
海祥快輪　准於二月十八日星期二午時開往海州連雲港
江安快輪　准於二月二十日星期四晚時開往漢口及各埠
海貞快輪　准於二月念一日星期五午時開往汕頭香港廣州

南京		胭脂盜
大上海		古城末日記
國泰		賭城風流史
融光		仙樂風飄
巴黎		沙場情敵
麗都		泰山集上奪寶記
中央		峨嵋山下登台表演歸夢
光華		凱歌
新中央		自由萬歲
明星		金銀島
恩派亞		白玉霜蹦蹦戲
東海		兄弟行
卡德		頭二集紅蝴蝶
榮金		十字軍英雄記
萬國		小天使
蓬萊		天倫
浙江		現代青年
共和		銀城俠客
西海		天倫
華德		月下魅影
九星		滿姨娘大歌哈會
東南		凱歌
金城		寒江落雁
山西		王先生到農村去
威利		英雄歷險記
百老匯		單騎救美
世界		十二集荒江女俠

中央運動場

每晚八時起賽　星期日午后加日場　霞飛路亞爾培路口

(一)卡拉(二)楚依(三)杜依(四)依樂(五)甲多(六)賈蘇
卡禮　拉飛　楚曼　杜樂　依甲　賈多
（一）白羅地（二）歐蘭加（三）伊利古咸（四）普登巧（五）蘇羅沙伯（六）亞爾培地

本場每張三元頭獎一萬五千
每月開彩十得獎
當衆開獎獨得
頭獎元十萬
本場香檳

代售處
天主堂街
一號中央運動場事處
亞爾培路本場

黃金大戲院

地址：八仙橋　電話：八四〇四八／八五〇六八

李春萬　金素琴

九江口　迴龍閣　周瑜歸天

李七長亭　武松

今天夜戲

林記更新舞臺

英租界牛莊路　三星舞臺原址
電話：樓下正廳九四七一七一／九四六一七七　經理室座處九七一七五七／九七一七七
夜戲價目：花樓八角　特別包廂六角　頭等正廳六角　特等包廂四角　三樓正廳四角　三樓包廂二角　頭等角
本台日戲逢每星期三六及星期日開演
今夜初次公演
首創轟動全國佈景化美術機關神奇佛學歷史偉大連台標準名劇
先編
頭本唐僧取經
清早定座　以免向隅
◉機關佈景 ◉小裁別出 ◉幕幕精彩 ◉場場特色 ◉偉大貢獻 ◉優越奇突 ◉佳點極多 ◉美不勝述 ◉請來賞覽 ◉便知値得

大世界（榮記）

中國最偉大遊藝場　門票每位小洋二角

乾坤大劇場　日戲：滑水河　文章會　羅四虎　斬黃袍　查頭關　戰皖城
夜戲：五本西遊記

群芳會唱　童子武藝　芸方英　全部對白有歌唱有聲巨片　主演：倉田胡秋鶴方珊　魏鶴齡
四樓舞場：桃花歌舞團　熱烈偉大表演歌舞
白話新劇　活動佈景　小青相好恩　北京城太守
蹦蹦劇：蔣興哥

南北滑稽　文武雜要　S奇光有　應有盡有

藝術

▼藝術學會定期週刊之一 第一百八十六期
（每隔一週之星期一在民話欄附刊）
會址：上海斜徐路新華藝術專科學校內

目次

蘇聯版畫展序言 徐悲鴻
西洋歌劇小史（續） 張秀山
音樂的欣賞法 煒和
文藝界
插圖「中國畫」 余心媛

蘇聯版畫展序言

徐悲鴻

民族間親善之獲得，必得以溝通文化始，而彼此藝術品之觀摩，尤爲最有效之文化運動，蓋藝術乃民族生活之現象思想之表徵，彼此生活思想、既無間隔，則敬其所會，不犯所忌、久則和合無間，自能進於大同，若苟爲己之弱點，適爲人乘者，則自安於鄙陋，不圖進步，雖不自表現，人亦將乘之，抑我之自白與人之訴，我其相去抑有間矣，蘇聯自革命以還，百事更張，藝術有托日趨鬯茂版畫者、乃其新興文化之一也，其中大師若法服司基，Favorrkz查路中，Chraurhin多卜洛夫，Dobrov庫克立尼克索，Kukrinixz索闊洛夫，Sokolov索洛維亦克，Soloveichik魏立司基、Vereirkz皆能各標新異，獨建一幟、於是人材輩出，風興雲湧，視古昔間代挺生之傑，若孟戴涅Mantegna杜于勒，Durer冷白浪，Rembranbt管牙，Goza不墜之緒，在無產之邦昌明其道，如此，此尤令古今文毫起舞者也。

版畫之出世、以吾國爲最早，尤以其完美之早爲大地所驚，如十竹齋之木刊彩印，可稱人類文化史上稀有之傑作，其外若元明曲本傳奇插圖之美，世所罕見，皆當歐洲文藝復興早期，無忝作者，但其道止於此，皆無名、厥後芥子園畫譜版畫，亦見精妙英雄爲之士，夫視爲等閒，無關宏旨、於是雖有任渭長之畫傳四種，潘椒石畫册，皆著畫者之名，其刊或附屬品，至並刊者姓名，且不著者，歐洲版畫之初期目的亦爲傳播名作副本，其用同於照相，惟以道在精碻，非精於素描者，無能爲役，而藝術家能鑿於素描則已過第一種難關，往往自身即成卓絕之作家，故孟戴涅，杜于勒、冷白浪，皆千古之最大繪師，而近世管牙倍難爾Bernard初論A, Zorn白郎羣，Brangwzn康普，Kamef亦皆不世出之大畫師也，故道在日新，藝亦須日新，新者生機也，不新則死、如吾國往日如許無名英雄，今至於不祀也，爲畫亦然，吾有感於蘇聯藝術蓬勃之象，不憚而爲之序、

西洋歌劇小史（續）

張秀山

而當時歌劇爭以旋律之華麗相向，不暇顧及劇情；其結果竟離開富於詩意純粹感情之音樂之劇，而變爲一般民衆與宮廷之娛樂品，質而言之，即歌劇失去藝術之價值，而流入皮相的華麗是也。因是之故，演劇之人亦惟美聲是尙，覺犧牲一切伴演與動作，有時亦或致力於背景，失去劇之根由而不問，逐使意大利歌劇陷於墮落之一途。

天下事衰極必盛，藝術上亦不外此理。意大利歌劇旣陷於墮落之境，否極泰來乃有一種新運動應運而生。此新運動發軔於十七世紀末葉，其時歌劇之幕間常加演舞踏或短小的喜劇；此種喜劇多半取材於民間盛行之假面劇，劇情非常健全，而富有眞摯的感情。其受聽衆之歡迎，有甚於正劇者。而且作曲法極其自由，不受何等限制，故劇中歌唱之部分亦得發生種種變化。有此特長遂開喜劇之先河，是故後世喜劇的形式乃規定於當時尼布爾斯者也。先導者爲Giovonni Batirta Pergoleri抱定此旨努力運動直至一七一九年生於尼布爾斯之Domenico Gimarora時代，共作歌劇八十種，最著名者爲祕密結婚。其後自Y向來之前旋律，尤爲難得。彼能改良alentinv Fiorayanti至Cioachino Borrini關於此點大都承其遺業。Rorrini 復用明快華麗之音樂作出許多歌劇，就中以Siyiflia之理髮師Semiramide，Guillaume Toll最爲名貴。Tell 一劇尤其爲空前之作，其劇的効果大可壓倒一切。彼雖不是大革新之音樂家，但演奏彼之作品，絕不許歌者稍改原譜，任何名歌手皆須按照原譜演唱，是以彼之特見。彼絕筆於Guillaume Tell」劇，繼其後者有Gaelano Danigetti Vincenya Bellini二氏。二氏富有天才，加以不斷之努力，各有貢獻，成績極其優良。所製La Figlia Del Reggimento Lucia Di Lammemoor,La Favorita,Nalma.La Sonnambula 等劇，皆爲珍品。

Rorrini 最崇拜 Moyart,其作品亦受有極大之影響。當時意大利作曲家雖不乏崇拜 Mozart,之人，特以才能不足，故不得與Rorrini相抗。

一八一三年誕生一偉大天才，名Giureppe Yerdi。起首遵循 Donigette,Bellini 之故轍，而參加豐麗之曲趣。繼見Wagner革新運動，遂廢棄從來之因襲與假飾，致全力於藝術之光彩。彼認定目標勇往直前，竟之如願以償，告厥成功。彼爲意大利歌劇之革新者以八十餘年之生涯，作Rorrini 與現代歌劇之中間人物。其前期作品如 Rigaletto,Iltrovatore,La Traiata,Un Ballo in Marchera 等劇，曲趣之高旋律之美，極堪驚嘆；但就其形式而論，尙未能脫因襲古人之窠臼。及其轉向新境之後，乃於一八七一年製出Aida,又作Otello,Falstaff二劇。此二劇頗能發動意大利現代歌劇之生機，甚可寶貴。Verdi之降生遲於Wagner者四閱月，兩雄並立，頗有關連。爲清眉目起見，其後期事業，當於次章Wagner之革新以後續述之。

音樂的欣賞法

煒和

音樂是瞬間的藝術，發響之後立即消滅，很難使人慢慢地比較之研究之。所以我們要想欣賞音樂，而不預先考究音樂的知識和鍛鍊，就不容易達到目的。假使一個對音樂毫無知識和經驗的人，一旦於演奏會裏聽了貝多芬的第五交響樂。試問他能始終一心不亂，詳細地領略樂曲麼？若聽此樂曲者祇能感到第一樂章是作曲家與運命的爭鬥，第二樂章是平靜的安慰，却不得稱爲滿足。還要絲毫不覺倦怠地，處處都能理解其奧妙，才可稱爲眞正領會音樂的人哩。凡聽樂曲者切須詳加考究，要探尋自己所感覺到牠的缺點究竟何在？演奏的人是否拙劣？聽者的預備知識是否充足？倘若不明白其中的缺點，便是自己批判力有不足，須提高知識以補救之。假使他有充分的修養，能知道貝多芬的第五交響樂的確是一個有定論的名曲，而演奏者不能把曲情傳到好處，這却是演奏者的失敗，聽者能聽出他的失敗便是很好的欣賞能力。

我們現在再將柴科斯基的「斯拉夫進行曲」拿來做個列子說一說吧。聽這個曲子的人如果找不出其中的興味，這也要考察？其原因究竟是在聽者呢？在演奏者呢？在此種情形之下，聽者還須先知道此曲的故事。否則決難發見其美妙之所在。倘聽者能一面想像俄國塞爾維亞，士耳其的戰爭，俄國，得勝的光景，而仍不能感覺其興趣時，這或者是演奏者不能將該曲的妙處表現出來也未可知。但聽者總要以公正的眼光去批評樂曲，纔算是有價值的論調。

還有這一層。如聽貝多芬的第五交響樂時，覺着某甲的指揮比某乙的指揮有趣味些。這樣的經驗也是程度稍高的聽者常能感覺到的。同一樂曲，因演奏的人不同，其演奏的效果也就因之而異。這是因爲演奏的性質不同的緣故。在這種情形之下，聽者應辦明到底誰的演奏是妥當的問題。

上面所述的不是毫無音樂修養的人所能辦到的。然而却是欣賞音樂者應有的態度。所以聽者一面多聽音樂，一面還要多讀批評，以謀增加欣賞的能力。茲再將欣賞法分別說明如下：

音樂的意義，在未說欣賞法之前，須先把音樂的意義略加說明，那末音樂究竟是什麼呢？音樂簡直可以說是「音語」。這是由作曲家用數個音作材料，將他的感情思想等作成樂曲再由演奏家把他演奏出來，給我們聽的。我們如欲批評演奏的優或劣，須先明白作曲家原來的意思，須先通曉「音語」的文法。

但「音語」與「言語」不同，牠不是散文，更不是議論或報告，却是藝術。所以欣賞音樂須有超越「言語」的文法之直觀。這種直觀，因人而異。若能依着適當的方法練習，定然可使牠逐漸發達。

欣賞法 欣賞音樂的方法却是因人而不同，但總括之可分爲兩種：

（一）作曲者之心情的欣賞法，

（二）演奏者之心情的欣賞法，

以作曲爲中心的欣賞法要注重樂曲的形式的構造與樂曲之情趣。樂曲的形式與內容便是藝術的藝術。例如嘆賞貝多芬之偉大，舒伯特之天才；聽貝氏之月光曲就感覺到月光中之旨少女或作者對其愛人Giubietta熱情；聽舒氏的魔王就感覺到色蒼茫中，父子騎馬過森林之恐怖。程度高的聽者更可以進一步，欣賞出轉調或管弦法之色彩美。

以演奏爲中心的欣賞法要注重演奏者對樂曲之解釋。例如演奏貝氏的第九交響樂，某甲的指揮與某乙的指揮究竟誰如何，換言之，所注重的是某某之演奏法，而不在乎樂曲的新奇。

以演奏爲中心的欣賞法與偏重演奏技巧的不良傾向，往往混爲一談，以不問演奏爲中心的欣賞法的技巧如何，祇看演奏家怎樣解釋樂曲而已。例如聽舒氏的「未完成交響樂」時，要注意其演奏是感傷的，或是活潑的。反之，若偏里演奏時的技巧而不管怎樣解釋樂曲，祇問演奏者的技巧，即運指法，用弓法，指揮法，速度等如何，這是不妥當的。這種態度却夠不上欣賞者的眞正態度，可勿庸贅言。

作曲者之心精的欣賞法昔時盛行於各國。但嗣後隨着音樂的進步，欣賞也隨之而變化，不以僅僅欣賞樂曲爲滿足，更要進而研究演奏的藝術，因此，以演奏爲中心的欣賞法，遂普遍於世界。

欣賞者的預備知識 欣賞音樂必先預備知識。若缺乏此項知識，難達到目的。但音樂知識的範圍甚廣，種類極多，一般愛好者欲通曉全部，似不可能。不過最低限度，要通曉音樂通論，音樂形式學，音樂史，樂器等四門。

音樂通論乃研究音樂基礎知識者，一般愛好者不可不讀。無音樂的基礎知識而聽音樂者，直致不識字而讀文藝書籍一般。

音樂形式學包含樂式論，和聲學，旋律學，對位法等。即普通所謂音樂理論之主要部分。必依此方可知道樂曲之大要。

音樂史研究音樂之發達，音樂家及作品的傳記等。音樂史可使我們理解作品之時代精神與感情，傳記可使我們知道作曲家的動機。

樂器的常識也是愛好音樂者所不可少的，牠能使人理解形式與特性。不過將各種樂器加以研究，就可以知道不少的演奏法。茲所謂加以研究非精通，不過略知大概耳。

此外如音樂美學，演奏論亦是必要的科目。前者乃欣賞音樂之指南針，後者即批評演奏者之法規。

（余心媛）

文藝界

一．蘇俄國聯版畫展覽會，由蘇聯對外文化協會，中蘇文化協會，中國美術會，中國文藝社主持，定於本月念二日假上海八仙橋青年會九樓舉行展覽，作品有木版，水彩，石印等二百餘點，屆時觀衆必有一番盛况。

二．新華藝術專科學校繪畫研究班已於今日起開班研究，並請陳抱一先生負責指導，凡各地藝術學校畢業者，有志深造，皆可入班研究，章程可向上海打浦橋新華藝專索取。

遺失提單

本行於二月六日由廈門配璦州輪進口G嘐赤糖一百包提單二號日前在關遺失除向太古洋行掛失另補提單提貨外特此登報聲明如有中外人等拾得作爲廢紙 建元行啓 二月十三

遺失摺存聲明作廢

茲遺失上海中國銀行儲蓄部餘記活期存摺第九九二八號一扣計存洋二千四百元正除向該行掛失補領新摺外特再登報聲明作廢 存戶餘記啓

遺失聲明

茲因遺失上海商業儲著銀行靜安寺路分行第二一八〇支祟戶第五六二九九五號至第五六三〇〇一號空白支祟除向該銀行掛失外特再登報聲明作廢望各界幸勿受愚爲要 羅友翔啓

遺失聲明

茲於廿四年六月十日後遺失金城銀行第三三四二號支貨單一紙計第四一四八號棧單億誠牌粗斜四包除向該行聲請掛失外特登民申新三報聲明作廢無論何人拾得概作廢紙特此聲明 上海紡織公司啓 梁印

遺失聲明

茲遺失四行儲著會舊會第三七一一八號八五六三號儲著證抵押寄存證二紙除向該會聲明掛失作廢並由西門協和泰烟號扭保另補新寄存證外特登民申兩報聲明作廢此啓 押戶方福記 蓮記仝啓

遺失聲明

茲遺失上海浙江實業銀行第一〇九三四號定期存單一紙計洋四百九十五元六角正除向該行聲明掛失外特此聲明該單作廢 李子寬啓

遺失聲明

茲遺失上海商業儲著銀行靜安寺路分行第二六九〇號令銘戶定期存單一紙計洋一千一百〇二元一角正除向該行掛失外特此聲明該單作廢 劉令銘啓

大瓶小瓶二種

人中寶

本品補氣補血補腦補精面面俱到且不燥不膩性極和平男女老幼均極相宜凡患氣虛血衰腦弱嗣艱者服之無不轉弱爲强前後判若兩人

上海太和大藥房發行
各埠分店各大藥房均有售

蔣保釐律師代表興號全記醃臘魚鰲號股東葉培琛君聲明退股啓事

據上開當事人聲稱鄙人前與王字清等合設興號全記醃臘魚鰲號於公館馬路現因無意經營商得其他各股東同意願將自己名下所有股本推併與號中爲業除於本年二月十日訂立推召股合同外所有該號以前之人欠欠人及以後之一切盈虧概與鄙人不再相涉用請代表登報聲明等語委托前來合代刊登如上

王醴亭王叔平王季卿王浙聲贈與股份李康年受贈股份聲明

査醴亭等共有王大吉泰記藥號股份計共兩股業已全部贈與李康年君爲業並與王大吉泰記藥號完全脫關係該股份之從屬一切權利義務均歸李君承受除將原讓單交付李君收執並簽訂合同字據外特此登報聲明諸希公鑒

推受盤聲明

所有坐落閘北寶通路第一百四十五號門牌公盛槽坊一井無意營業自願將全部店基生財貨物推盤與范汝槐君受業嗣後聽加記改組所有以前人欠欠人一切代人担保等事均歸推盤人自理與受盤人無涉除雙方另立推盤據存讓外特登民申兩報聲明 推盤人公盛號顏金生 受盤人公盛鑫記范汝槐

遺失類

遺失聲明

茲因敝人所有之通易信托公司通字第七二，七三，七四號股票三紙於上月間遺失除向公司聲明另換新股票外特此登報聲明作廢 沈志固啓

遺失存單作廢

今遺失存入上海界路中國銀行三年定期存款第23/51號存單一紙計國幣三千元正除向該行掛失外特此登報聲明作廢 李德廣啓

遺失作廢

啓者茲遺失四行儲著會滬會第一三四二九號儲著證抵押寄存證一紙除向該會聲明掛失作廢並山商號担保另補新寄存證外特此登民中兩報聲明作廢 押戶張仲謙

周寶源遺失圖章啓事

今遺失上海四行儲蓄會甲種活期儲金第二三九號老源記戶支款四方牙圖章一顆篆文周寶源印除向該會聲明遺失外特此登報作廢 周寶源啓

遺失圖章

[illegible]

CHINESE OPTICAL COMPANY

精益

OPTOMETRISTS & OPTICIANS

戴眼鏡爲目光計 請戴精益眼鏡

驗光準確 儀器精良

品質高尙 價格公平

精益眼鏡公司謹啓

孫啓英律師代表王宣氏緊要聲明

茲據上開當事人聲稱先夫嗟卿公在日曾納常州揚順大之女秀寶爲妾自理卿公故後所生之子傳昭不幸在順大家湯艷秀賓因無心守志遂於本年二月四日清晨私將衣服首飾箱篇攜帶潛逃顯係自願與王氏脫離關係[illegible]登報聲明及向法院備案嗣後楊秀寶在外一切行動概與王氏無關等語前來據此除代呈請法院偕外合代聲明王氏與楊秀寶永遠斷絕關係如上 事務所牛莊路六九二號 電話九一二六一號

陸行鎮陶陸氏啓事

[illegible]

受股聲明

[illegible]

推受盤聲明

[illegible]

推股受股聲明

[illegible]

聲明

[illegible]

鄔根記啓事

[illegible]

離異聲明

[illegible]

緊要聲明

[illegible]

牲陽南貨號推受股聲明

[illegible]

出受盤聲明

[illegible]

推股聲明

[illegible]

推受盤聲明

[illegible]

出承租店基生財啓事

[illegible]

退保聲明

[illegible]

民衆廣告

遺失田單

[illegible]

遺失田單

[illegible]

遺失田單

[illegible]

失單聲明

[illegible]

失單聲明

[illegible]

遺失方單粮串

[illegible]

失單聲明

[illegible]

失單聲明

[illegible]

聲明類

退股聲明

[illegible]

中心吉屋分租

[illegible]

本報欣逢盛會
歡迎各地代表賜教

此次全國律師協會、在滬舉行第七屆代表大會、本報欣逢盛會、除對大會消息盡力宣揚、以促成大會使命外、並歡迎刊載各地代表發抒之意見、及對法律探討之文字、尚祈各地代表不吝賜教爲幸、

全國律師協會第七屆代表大會
昨晨舉行開幕禮
到三十九公會代表七十二人
司法部派鄭鉞觀禮並致訓詞

中華民國律師協會第七屆代表大會、於昨日（星期日）上午十時、假法租界金神父路愛麥虞限路中華學藝社、舉行開幕典禮、除全體代表及上海律師公會全體執監委員出席外、本市黨政法商各機關團體、均派代表蒞會觀禮、下午接開第一次大會、推定提案審查委員、預定今日、舉行第二次會議、茲分誌盛况如下、

▣會場佈置

大會會場、設愛麥虞限路金神父路口中華學藝社大禮堂、事先由籌備委員會加以佈置、就大門石柱、紮松柏牌樓一座、上綴以彩色紙花、並懸一中華民國律師協會第七屆會員代表大會等字樣之橫額、入內扶梯及會場廊檻講演臺等處、均遍紮青松彩花、頗爲莊嚴美觀、大會代表席次、均編列號碼姓名、對號入座、秩序井然、

▣到會代表

（一）保定律師公會朱亞揆張世傑查人偉、（二）石門陳霆銳汪曼雲毛雲、（三）昆明周丕膺孫祖基金烯民、（四）蒼梧江一平、（五）九江劉陸民、（六）廣州丘昭文吳偉儂陳亦伯黎可與、（七）開封朱文曉雷萬鵬周振藩（八）吉安朱扶九、（十）杭縣張韜詹祖翼陳德新王𣌾朱鴻達、（十一）武進莊鳳應、（十二）北平劉晳德陳銘鑑江庸、（十三）河間蔡禮、（十四）永嘉張明東、（十五）上海沈鈞儒章士釗嚴蔭武朱鳳池劉祖望、（十六）蕪湖胡家鑫張本頤、（十七）信陽周雁題、（十八）汕頭鄭瑞璋、（十九）鄞縣黃榮昌驍聖治、（二十）吳縣吳會善章世芙薄鑄徐均儀莊驤、（念一）懷甯許克治陳鎮、（念二）無錫過守一楊昌源華純安、（念三）成都譚毅公、（念四）貴陽俞鍾駱、（念五）青島牟紹周于延鐸李漢義、（念六）濰縣曹會儒、（念七）天津李洪嶽、（念八）黃岡李琳、（念九）鎮江胡震、（卅）南昌胡覺、（卅一）福山劉澤義、（卅二）濟南劉澤義代、（卅三）桂林陳耀東、（卅四）武昌阮綬、（卅五）長沙張謨、（卅六）漢口孫青海、（卅七）金華王維楨陳志皋、（卅八）江都戴天球、（卅九）首都劉晳、

舉行開幕禮後 全體代表合影

▣觀禮來賓

昨晨前往觀禮者、有司法行政部代表鄭鉞、上海市黨部童行白、市政府章淵若、江蘇高二分院張大林、上海地方法院雷彬章、第一特區法院張天福、第二特區法院吳孝恪、市教育局聶海帆、市公安局黃一華、市公用局余紹、市社會局饒強生、上海日報公會汪伯奇、會計師公會江萬平、銀行業同業公會陳光甫吳蘊齋張佩紳、及各地代表共約六百餘人、

▣開幕儀式

一・全體肅立、二・奏樂、三・主席團就位、四・黨政各機關各法團代表入席、五・向黨國旗及總理遺像三鞠躬、六・唱黨歌、七・主席恭讀總理遺囑、八・靜默三分鐘、九・主席致開會詞、十・黨政代表訓詞、十一・司法行政部代表訓詞、十二・各機關各法團代表惠詞、十三・各公會代表演說、十四・主席答賓、十五・奏樂、十六・攝影、十七・散會、

▣推定職員

宣布開會、當經推定上海章士釗、北平江庸、青島牟紹周、廣州丘紹文、杭縣張韜、九江劉陸明、天津李洪嶽等七公會代表、爲大會主席團、

▣主席報告

旋由主席團推九江公會劉陸民主席報告、略謂今日爲律師協會七屆代表大會、各地代表踴躍參加、又承各機關團體代表蒞臨、非常榮幸、本人謹敬代表大會、深致感謝、吾人深知今日欲圖救國、非使其組織強化、成爲有機體不可、而使其成爲有機體、從社會政治諸方面觀察、則惟有發揮法治精神、其要點約有下列數則、（一）實行冤獄賠償運動、使執法者得愼重從事、舉直錯枉、以善善惡惡、（二）提倡平民法律輔助運動、以扶持正義、同時並努力灌輸法學知識、深入民間、以使法律不成爲少數人專有學識、（三）研究法律學問、並注意從事司法界之個人道德訓練、以上數端、皆我律師界所能盡力者、希吾人能切實履行之、則中國幸甚、法界幸甚、

▣黨政訓詞

主席報告後、即由市黨部代表童行白致訓詞、略謂、今日參加律師協會代表大會、非常榮幸、各代表不辭艱辛、遠道來會、殊足欽佩、本人謹代表上海市黨部致慰勞之忱、我國自五四以後、各種團體紛紛組織、然類多散漫無力、不能有若何貢獻於社會國家、貴會有悠久之歷史、有偉大之能力、足爲全國各團體之楷模、今甚望貴會能更進一步、發揚光大、同時並希望加緊研究法律、求法制本身之健全進步、同時並推廣法律學識、使全國人民皆能有法律觀念、而不致干法云云、繼由司法行政部代表鄭鉞致詞、略謂國家人民當互愛互助、上下相繼、同心同德、而以法治精神爲主體、使人民有法律訓練法學知識、同時希望從事司法界者能善用法律、其後由市政府代表章淵若致詞、略謂、中國今日號以法治、然法治之精神殊未能充分表現、吾人希望能切實執法、同時並希望法律界人士能自我訓練、在學業上德行上與以修養、以謀中國社會之健全云云、此外尚有高二分院張士林、高三分院呂世澳、一特區法院張天福、二特區法院吳孝恪、地方法院雷彬章、教育局聶海帆、社會局饒強生、公安局黃華、及會員代表譚毅公江一平、胡覺戴天球等、相繼演說、詞長從略、演說完畢、即由主席致答詞、表示接受並致謝、旋即攝影散會、

昨日下午 接開第一次會議
陳耀東報告一年來工作經過
任定大會職員推定審委人選

大會於昨日下午二時、接開第一次大會、仍由九江代表劉陸民主席、開會如儀、首由主席報告、繼由陳耀東代表中華民國律師協會報告一年來工作經過、江一平代表報告出席司法會議情形、及冤獄賠償會代表陳德新報告一年來工作經過、旋即開始討論、議決大會重要職員、計秘書長嚴蔭武代表兼、議事主任張世傑代表兼、宣傳主任金烯民代表兼、總務主任吳學鵬、文書主任戴繼先、次推選各組審查委員、計（甲）刑事組章士釗、周雁題、李錚、黃榮昌、龔聖治、陳銘鑑、劉祖望、戴天球、徐均機、胡覺、江一平、汪紹功、指定章士釗爲召集人、（乙）民事組黎可與、朱亞揆、陳鎮、李洪嶽、李漢、陳耀東、吳曾善、王𣌾、劉晳、嚴蔭武、指定黎可與爲召集人、（丙）司法行政組沈鈞儒、張世傑、鄭瑞璋、胡震、查人偉、朱扶九、朱鴻達、牟紹周、于迺鐸、蔡禮、湯明東、楊昌源、華純安、阮綬、張謨、孫青海、莊鳳應、陳德新、指定沈鈞儒爲召集人、（丁）律師本身組劉陸民、丘昭文、吳偉儂、陳亦伯、許克治、胡家鑫、李琳、蒯晉德、曹會儒、莊驤、汪曼雲、薄鑄、章世美、詹祖翼、孫祖基、指定劉陸民爲召集人、即漏夜舉行各組審查委員會、分組審查提案、

議事細則與席次

議事細則

中華民國律師協會議事細則、第一章、總則、第一條本會議由到場代表推舉三人至五人組織主席團、於開會時輪流主席、第二條代表席次以抽籤法定之、第三條、會議時間每日自上午九時至下午五時止、遇必要時得由主席宣告延長或休止之、第四條、本會議應設秘書處、處理編製議程、整理議案、文書紀錄、及本會計庶務等事、第二章會議、第五條、本會議須有會章第十三條之人數出席、方得開議、第六條、凡代表發言、須先起立報告會名、第七條、會議時不得有二人以上同時發言、如有此種情形時、由主席指定先後、依次發言、第八條、代表討論議案、不得涉及範圍以外之事、第九條、凡發言者每次不得逾五分鐘、第十條、同一議案、每人發言、不得逾三次、但質疑或答辯時、不在此限、第十一條、會議時主席、得宣告討論終止、第十二條、會議時發見議案前後矛盾或與國民政府現行法令牴觸時、得由提案人聲請修改或撤回、第三章、議案、第十三條凡會議、應製會議錄、由主席署名簽字、第十四條、本會議議案、以會章第二條所規定者爲限、第十五條、凡議案須於會議前交由本會秘書處、編入議事日程、但臨時動議、須得二會以上之代表附議、方能提付討論、第四章、審查委員會、第十六條、本會議設各組審查委員會、由主席團指定各代表組織之、第十七條、凡議案應按其性質類別、分交審查委員會審查、但無須交付審查者、得免審查、第十八條、各組審查委員互選主任一人、綜理其審查事件、第十九條、各組審查委員、關於開會及整理方法、由主任委員主持之、第二十條、各組審查委員會、應將審查結果、報告大會、並說明其理由、第五章表決第二十一條本會議表決議案、應依會章第十三條之規定、第二十二條表決議案時、由主席將本案討論終局結果、對衆宣佈、用起立或舉手方法行之、議案既經表決、不得再就本議案討論、若經附議成立、並無異議者、得省略表決程序、第二十三條代表出席時、應簽名於簽到簿、第二十四條代表如因故不能出席時、須說明理由、報告主席團、第二十五條、代表出席後、非經主席允許、不得任意退席、第七章、附則、第二十六條本細則、如有未盡事宜、由本會議議決修正、

編定席次

全國律師協會代表大會秘書處抽定代表席次如下、一、河間律師公會、二、濟甯律師公會、三、開封律師公會、四、首都律師公會、五、石門律師公會、六、鄞縣律師公會、七、鎮江律師公會、八、昆明律師公會、九、福山律師公會、十、北平律師公會、十一、濰縣律師公會、十二、成都律師公會、十三、青島律師公會、十四、無錫律師公會、十五、臨沂律師公會、十六、南昌律師公會、十七、上海律師公會、十八、吳縣律師公會、十九、九江律師公會、二十、貴陽律師公會、廿一、蒼梧律師公會、廿二、黃岡律師公會、廿三、杭縣律師公會、廿四、武進律師公會、廿五、汕頭律師公會、廿六、金華律師公會、廿七、桂林律師公會、廿八、永嘉律師公會、廿九、蕭山律師公會、卅、濟南律師公會、卅一、廣州律師公會、卅二、泰安律師公會、卅三、江都律師公會、卅四、天津律師公會、卅五、保定律師公會、卅六、懷甯律師公會、卅七、吉安律師公會、卅八、蕪湖律師公會、卅九、信陽律師公會、四〇、長沙律師公會、四一、漢口律師公會、

各地代表提案一斑
昨晚四組審委漏夜開始審查
決提出今日第二次大會討論

各地代表、向大會提案甚多、昨晚四組審查委員漏夜即開始審查、提出今日第二次大會討論、茲覓錄業已發表者之大要如下、㈠上海律師公會提案、甲律師聲請閱卷、應請司法院不應徵收證據費建議案、乙請通令全國法院發行訴狀、應按照成本實價出售案、丙請政府從速施行提審法案、丁請建議法院注意刑法七四條規定之緩刑制度案、戊請建議勵行罰金贖罪制度案、㈡廣州律師公會提案、甲請恢復律師法官間之禮節案、乙建築中華民國律師協會會所案、㈢北平律師公會提案、甲請建議司法院對於法規研究委員會內延攬各地執行職務之律師、充任委員案、乙請協會催促司法行政部、迅予准許律師在衆理司法之縣政府、出庭執行職務案、丙請協會向政府建議、嗣後起草或修改一切法典法案、於公布前、均限期於律師協會及公會以先行研討之機會案、丁請政府從速制定公設辯護人法規、並迅予實施公設辯護人制度案、戊建議法院設置律師問事處案、已建議請司法行政部從速制定提審法施行法、並定期施行實行保障人權案、庚請協會設法輔助已成立公會之區域、速使成立公會案、㊃衆國律師公會提案、甲建議司法行政部對於各地法院遴選執行推事、以專責成案、乙番民民刑案、應歸司法機關受理、統一法權案、丙法院檢察處對於犯罪嫌疑不足之告訴案件、應依法從速處分、以維法紀案、丁合議庭評議錄應附原卷以明徵獎、而專責成案、戊律師取得法資格、爲法所明定、應呈請法部嚴令各地法院對於刑事案件、應勵行保證書、取締濫押而保民權案、㊄汕頭律師公會提案、甲勵行刑事訴訟審限及嚴切限制延長被告羈押期間案、乙法院徵收民事執行等費、應照規則徵收並發給收據案、

律師公會 昨午晚兩次歡宴
東邀黨政領袖陪座

上海律師公會、爲全國律師協會第七屆代表大會各省代表彙集滬江、應盡地主之誼、特昨日正午、在中華學藝社餐廳、設宴邀請各代表、並東邀黨政機關商界領袖等歡宴、由全體執監委員殷勤招待、入席後、由大會秘書主任嚴蔭武、宣傳主任金烯民、議事主任張世傑、總務主任吳學鵬、文書主任戴繼先、報告議事日程及預定分組開會程序、並洽參觀市中心區上海電話局、江南造船廠、法醫研究所各監獄等情形、觥籌交錯、賓主盡歡而散、晚間該會復在公共租界一枝香歡宴各地代表、

今日議程

該會預定今日上午開審查會、審查各方所提議案、（約計五十餘件）下午開大會討論、審查結果、及臨時動議、明日上午續開大會、下午參觀云云、昨據議事主任張世傑君語記者云、大會預定畢五日、每日開會半天、其餘時間、則爲參觀有關法律之各項組織、如法醫檢驗所、第二監獄、特區監獄等各處、遇必要時、大會並得延長開會日期、俾能籌維盡善、以期得到圓滿之結果云云、

市長定期招待
十八午在市政府

本市市長吳鐵城、以各地代表集滬、特訂定於本月十八日正午、在市政府禮堂設宴招待、宴罷、並派員陪同各人、參觀市中心區各種新建設、

法律常識（八八）
法律行爲之標的——合法

弘之

法律行爲，除不違反強制規定及禁止規定外，並須不違法公共秩序及善良風俗，所謂公共秩序，謂國家一般的利益，善良風俗，謂國民之道德思想，惟嚴格而論，二者實難爲綿密之區分，故他國民法，有以公共秩序之觀念，併入善良風俗中者；亦有主張廢止二者之用語，代以「社會的安當」者，學者稱違反公共秩序及善良風俗之行爲曰「行爲反社會性」，殆由于此。違反公共秩序善良風俗之行爲，法律上以其行爲爲無效（民法第七十二條），

然所謂公秩良俗，隨時代情形而轉移，例如在若干年前，以孀婦再醮爲一種羞恥，而在今日，此種行爲，幾已無可怪，故行爲時與裁判時，其觀念苟已有所轉移時，雖學者間有主以行爲時之觀念爲標準，以其行爲爲無效者，實則不若從裁判時之觀念，使其行爲有效之爲愈，因行爲人苟在此時爲同一之行爲，已不爲過，則縱使宣告其行爲無效，仍可爲同一之行爲，又何必多此一舉？至因人而異者，當以客觀爲準，因地而異者，亦應從一般觀念，自不待言。

法律行爲，其標的違法者無效無論已，即本身並不違法，別附以其他情事相結合而爲違法者，如結婚本非違法，要求他方給與金錢，則買賣婚姻，自有關於公秩良俗；又如雇傭他人之契約，固非違法，然雇傭他人而使實施犯罪，即爲違法，於此場合，仍不能認其行爲爲合法有效。

判決

▣最高法院

▼民事裁判 ▲江蘇夏文瀾與屠遇三因求償利息及租金上訴事件（主文）上訴駁回第三審訴訟費用由上訴人負担▲山東張益壽與江敦茂請求分配合夥利益上訴事件（主文）上訴駁回第三審訴訟費用由上訴人負担▲湖南許家聲與許家興爲求分遺產聲請訴訟救助事件（主文）准予訴訟救助▲江西姜生發與錢逢吉爲求償借欵聲請訴訟救助抗告事件（主文）抗告駁回抗告訴訟費用由抗告人負担▲安徽夏正林與戴開秀爲請求解除婚約聲請訴訟救助事件（主文）准予訴訟救助▲四川王賴氏等與趙秦氏爲求償聚欵聲請訴訟救助事件（主文）准予訴訟救助▲雲南楊在福等與左文等爲山場樹木聲請回復原狀事件（主文）聲請駁回聲請訴訟費用由聲請人負担▲江蘇丁良卿與陸榮伯請求分配盈餘上訴事件（主文）上訴駁回第三審訴訟費用由上訴人負担▲江西姜生發等與錢逢吉求償債欵抗告事件（主文）抗告駁回抗告訴訟費用由抗告人負担▲江蘇劉夢生與希愛開麥郎爲求償欠欵聲請訴訟救助事件（主文）聲請駁回聲請訴訟費用由聲請人負担▲福建林進氏與王湯如等爲求償賬欵上訴事件（主文）上訴駁回第三審訴訟費用由上訴人負担▲江西裴承福堂與劉厚德堂因遷讓房屋上訴事件（主文）原判決廢棄發回江西高等法院更爲審判▲湖北宋先甲與衆興誠銀行爲執行異議上訴事件（主文）上訴駁回第三審訴訟費用由上訴人負担▲河南劉頌與劉用等爲非基料葛聲請提案或飭省迅辦事件（主文）聲請駁回聲請訴訟費用由聲請人負担▲江蘇黎謙等與馮光普爲求償欠欵上訴事件（主文）上訴駁回第三審訴訟費用由上訴人負担▲湖南唐熙貞與唐基春與唐柳英爲請求脫離家長關係暨請求給付贍養費上訴事件（主文）上訴駁回第三審訴訟費用由上訴人負担▲江西萬金根等與舒海清等爲確認砸頭界線再審聲請訴訟救助抗告事件（主文）抗告駁回抗告訴訟費用由抗告人負担▲江蘇蔡沈氏與張賢德等爲請求讓房聲請訴訟救助抗告事件（主文）抗告駁回抗告訴訟費用由抗告人負担▲江蘇德盛祥行與震豐號請求出讓貨物給付欵項聲請補充判決事件（主文）聲請駁回聲請訴訟費用由聲請人負担▲四川楊明標與鄧文修爲求償債欵聲請假扣押抗告事件（主文）抗告駁回抗告訴訟費用由抗告人負担▲江西嚴樹生與余敦倫爲求償債欵再審抗告事件（主文）抗告駁回抗告訴訟費用由抗告人負担▲湖南彭旭與彭陶等爲請求贖回莊產上訴事件（主文）上訴駁回第三審訴訟費用由上訴人負担▲福建鄭奇官與洪可贈爲執行異議聲請訴訟救助抗告事件（主文）抗告駁回抗告訴訟費用由抗告人負担▲安徽劉秉仁與劉殿臣因傷害人致傷附帶民事訴訟上訴事件（主文）上訴駁回第三審訴訟費用由上訴人負担▲福建黃振纓與黃鼎元行爲求償債務聲請中止訴訟程序再抗告事件（主文）再抗告駁回再抗告訴訟費用由再抗告人負担▲浙江潘朱氏與厲炳漢請求賠償損害附帶民事訴訟補敍理由聲請判決事件（主文）聲請駁回聲請訴訟費用由聲請人負担▲江蘇時銘慶與李瑞珊請求返還地價抗告事件（主文）抗告駁回抗告訴訟費用由抗告人負担▲河北協利成與高勤生求返還借欵聲請訴訟救助事件（主文）聲請駁回聲請訴訟費用由聲請人負担▲浙江陳兒良與褚周學卿請求確認抵押房屋優先受償權上訴事件（主文）上訴駁回第三審訴訟費用由上訴人負担▲河南侯王氏與侯寶玉因請求交還房地上訴事件（主文）兩造上訴均駁回第三審訴訟費用由兩造各自負担▲江蘇柴傳賢等與游蘭階等因求償存欵上訴事件（主文）上訴駁回第三審訴訟費用由上訴人負担▲江西鄭正卿與舒麟書爲求償債務上訴事件（主文）原判決除駁回被上訴人在第一審其餘之訴部分外廢棄發回江西高等法院更爲審判▲河北雷中夏與吳善亭等爲確認無舖底權並請求交房上訴事件（主文）上訴駁回第三審訴訟費用由上訴人負担▲江蘇周文海與胡繩甫爲求償債務上訴事件（主文）原判決廢棄發回江蘇高等法院第五分院更爲審判▲湖南民康垸業戶與向懷軒等求償槍欵上訴事件（主文）上訴駁回第二審訴訟用費由上訴人負担▲福建雷鄉魯與陳傑等爲執行異議上訴事件（主文）上訴駁回第三審訴訟費用由上訴人負担▲湖北徐竹泉等與徐理屏請求修改族譜上訴事件（主文）上訴駁回第三審訴訟費用由上訴人負担▲山東張志美與成姨子請求確認婚約上訴事件（主文）上訴駁回第三審訴訟費用由上訴人負担▲河南趙克明與振泰豫號爲求償債欵上訴事件（主文）上訴駁回第三審訴訟費用由上訴人負担▲江蘇孫聯芳與德士古煤油公司請求賠償損害上訴事件（主文）上訴駁回第三審訴訟費用由上訴人負担（一月二十七日）▲四川一分李奎安等因與丁哲明等請求償還墊欵上訴事件（主文）上訴駁回第三審訴訟費用由上訴人負担▲福建二分黃水姬等因與陳立培等請求解除婚約及返還聘金上訴事件（主文）上訴駁回第三審訴訟費用由上訴人負担▲河北新枝榮因與胡向榮請求返還房屋與契據及給付租金上訴事件（主文）上訴駁回第三審訴訟費用由上訴人負担▲四川一分丁哲明等因與李奎安等請求償還墊欵聲請訴訟救助抗告事件（主文）抗告駁回抗告訴

質疑

▶保證責任◀

茲有一某甲、前會集資製造一種貨品、委任某乙代爲兜銷、貨欵則三節付清、並由某丙某丁爲某乙担保、保單中寫明到節不清、卽歸保人丙丁代爲償還、決不推諉云云、往來數年、並無瓜葛、故某甲對於保人之行蹤住所、不甚注意、去年年底、某乙拖欠貨欵甚多、某甲向其索取、一無辦法、向保人交涉、則發覺某丙已遠赴四川、且不知詳細地址、祇尋到某丁、而某丁謂共有保人二人、渠僅係二人中之一人、故至多賠二分之一云云、惟保單中祇寫明丙丁自願爲保人、並未寫明各負一半責任、今乙既欠欵不理、丙又行蹤不明、則尚有一半責任、究應歸何人負担、乞爲賜教、（俞秋生）

▲答 丙丁既共同保證乙之債務、而未約定各人之責任、應依民法第七百四十八條規定、由丙丁連帶負保證責任、丙既行踪不明、甲自得向丁請求單獨負担全部責任、（吾醉）

▲贈與財產 茲問何謂特留分、請舉例解答之、又問父尚健在、約有財產一萬元、生子女各一、現今女子雖亦有繼承權、惟其父不願分給女兒、欲將全部財產、立據作爲贈與其子、試問妨害女兒之特留分若干、請一併解答、（吳立人）

▲答 依照民法繼承編繼承人應繼之財產數額、謂之應繼分、如被繼承人以遺囑處分其所有之財產、而不願各繼承人悉依應繼分承受遺產、亦爲法所許可、惟各繼承人所承受者、不得少於應繼分若干以下、此卽謂之特留分、至於被繼承人於生前將財產贈與某繼承人中之一人或數人、則非其他繼承人所得顧問、（吾醉）

▲借用店款 余有一舉友、在杭州與友合資開店、十年來經理賬、曆經經理許可、借紹宕空一千二百元左右、未計利息、刻擬折股、其有股本七百元、論現在所值、可以償欠而有餘、請問拆股後、該店股東及經理能否再以侵佔罪控訴、敬求指教爲感、（李東昇）

▲答 既得經理許可而借貸者、自非侵占可比、不成立犯罪、（吾醉）

訟費用由抗告人負擔 ▲四川一分 丁哲明因與李奎安等請求償還墊款上訴聲請訴訟救助事件（主文）聲請駁回聲請訴訟費用由聲請人負擔 ▲江蘇二分 莊瑞五因與華實輪船局請求訂立契約上訴事件（主文）上訴駁回第三審訴訟費用由上訴人負擔 ▲湖北協泰鴻顏料號因與湖北硝磺局請求履行保證債務再審上訴事件（主文）上訴駁回第三審訴訟費用由上訴人負擔 ▲陝西朱槐茂等因與明德銀行確認抵押借款有效上訴事件（主文）上訴駁回第三審訴訟費用由上訴人負擔 ▲湖北協泰鴻顏料號因與湖北硝磺局請求履行保證債務再審聲請停止執行抗告事件（主文）抗告駁回抗告訴訟費用由抗告人負擔 ▲江蘇二分嚴靜波因與費永齡請求給付修理費上訴事件（主文）上訴駁回第三審訴訟費用由上訴人負擔 ▲甘肅李錫永等因與楊檝高請求給付貨款上訴事件（主文）上訴駁回第三審訴訟費用由上訴人負擔 ▲安徽鮑輝卿因與鼎豐恆洋貨莊求償貨款上訴事件（主文）上訴駁回第三審訴訟費用由上訴人負擔 ▲安徽鮑輝卿因與鼎豐恆洋貨莊求償貨款上訴聲請訴訟救助事件（主文）聲請駁回聲請訴訟費用由聲請人負擔 ▲湖南黎炳鈞因與黎茂才請求確認宗譜無效及爭湖案上訴事件（主文）上訴駁回第三審訴訟費用由上訴人負擔 ▲安徽王子振因與王星五等請求返還押費上訴事件（主文）上訴駁回第三審訴訟費用由上訴人負擔 ▲江蘇二分朱桂生因與興農磁磚公司求償貨款上訴事件（主文）上訴駁回第三審訴訟費用由上訴人負擔 ▲江蘇張邱氏因與梅奎如請求繼承遺產上訴事件（主文）上訴駁回第三審訴訟費用由上訴人負擔 ▲湖南齊康清因與李名鮮等請求分給存穀上訴事件（主文）上訴駁回第三審訴訟費用由上訴人負擔 ▲江蘇二分樂耀泉因與王寶英請求離婚上訴事件（主文）上訴駁回第三審訴訟費用由上訴人負擔 ▲雲南段超羣因與王馬氏人事涉訟上訴事件（主文）上訴駁回第三審訴訟費用由上訴人負擔 ▲江蘇二分信源行因與大北電報公司求償電料費上訴事件（主文）上訴駁回第三審訴訟費用由上訴人負擔（二月三日）

▲河北李鳴岐與苑墨軒請求解除合夥契約及清算賬目上訴事件（主文）原判決除命上訴人清算賬目部分外廢棄發回河北高等法院更爲審判 ▲山東吳紹烈等與葛蘭史請求給付貨款上訴事件（主文）原判決廢棄發回山東高等法院第一分院更爲審判 ▲四川湯壬氏與劉名樂等請求償還債款上訴事件（主文）上訴駁回第三審訴訟費用由上訴人負擔 ▲河北王瑞興與韓永福請求確認贈與契約成立及交付房地上訴事件（主文）原判決廢棄發回河北高等法院第一分院更爲審判 ▲湖北復元長與徐蕙莊求償存款上訴事件（主文）上訴駁回第三審訴訟費用由上訴人負擔 ▲湖北永興公司與謝本樹求償票款上訴事件（主文）上訴駁回第三審訴訟費用由上訴人負擔 ▲雲南王威與何畏請求分担合夥損失上訴事件（主文）上訴駁回第三審訴訟費用由上訴人負擔 ▲浙江周汝成與春澤公司求償欠款上訴事件（主文）原判決廢棄發回浙江高等法院第三分院更爲審判 ▲河北劉星瑞與張洛光等請求確認抵押權上訴事件（主文）上訴駁回第三審訴訟費用由上訴人負擔（二月四日）

▼刑事裁判

▲浙江金殿華侵占上訴案（主文）原判決撤銷發回浙江高等法院 ▲江蘇張小毛等傷害致人於死上訴案（主文）原判決及第一審判決關於張小毛費金海罪刑部分之判決均撤銷 張小毛共同傷害致人於死處有期徒刑七年褫奪公權七年 費金海共同傷害致人於死處有期徒刑十二年褫奪公權十年 ▲江西余安泰誣告上訴案（主文）原判決及第一審判決均撤銷 余安泰誣告處有期徒刑三月緩刑二年 ▲山東王香久在敵軍執役上訴案（主文）原判決撤銷發回山東高等法院第五分院 ▲江蘇吳鶴等危害民國上訴案（主文）上訴駁回 ▲河北張小峯殺人上訴案（主文）原判決關於罪刑部分撤銷發交河北高等法院第五分院 ▲河北王柱兒殺人上訴案（主文）原判決關於罪刑部分撤銷 王柱兒連續殺人處刑褫奪公權終身 張劉氏幫助殺人處有期徒刑二十年 ▲湖北劉運鋒瀆職上訴案（主文）原判決及第一審判決關於劉運鋒部分撤銷 劉運鋒明知爲有罪人而無故不使其受追訴處徒刑一年緩刑三年 ▲湖北陳洪順公共危險上訴案（主文）原判決及第一審判決均撤銷 陳洪順未受允准而販賣爆裂物處罰金三十元 如易服勞役以一元折算一日 緩刑二年 ▲河北麗萬山强盜上訴案（主文）原判決關於麗萬山罪刑部分撤銷 麗萬山結夥三人以上携帶兇器强盜處有期徒刑三年 六輪手槍一枝沒收 ▲江蘇劉茂銀擄人勒贖上訴一案（主文）原判決關於罪刑部分撤銷 劉茂銀共同强盜而擄人勒贖處有期徒刑八年褫奪公權八年 ▲山東尹士琢等傷害上訴一案（主文）原判決關於罪刑部分撤銷 尹士琢尹士順共同傷害人因而致重傷各處有期徒刑三年 ▲湖北黃桂庭强盜上訴一案（主文）原判決關於罪刑部分撤銷黃桂庭共同强盜處有期徒刑三年褫奪公權三年 ▲江蘇彭正行擄人勒贖上訴一案（主文）原判決係於彭正行部分撤銷發回江蘇高等法院第一分院 ▲江蘇姚扣子竊盜案原審檢察官上訴一案（主文）原判決及第一審判決均撤銷姚扣子用金生連續幫助夜間侵入住宅竊盜各處有期徒刑十年 ▲江蘇戴永林强盜上訴一案（主文）原審及第一審關於戴永林强盜未遂幫助强盜及意圖供犯罪之用持有軍用槍械罪刑之執行部分均撤銷 戴永林結夥三人以上携帶兇器强盜處有期徒刑七年 意圖供他人犯罪之用持有軍用極炮子彈處有期徒刑十月 執行有期徒刑九年 手槍一枝（D字第一三四九六號）子彈八粒連同彈夾沒收 其他上訴駁回 ▲甯夏張明傷害致人死上訴一案（主文）原審及第一審關於張明罪刑部分之判決均撤銷 張明共同傷害致人於死處有期徒刑七年褫奪公權七年 ▲河北崔長勝强盜上訴一案（主文）原判決關於罪刑部分撤銷 崔長勝結夥三人以上攜帶兇器强盜處有期徒刑三年 ▲察哈爾張輝良傷害人致死上訴一案（主文）上訴駁回

高二分院

▼民事判決（十五日）▲勵承浩與勵漁笙等買賣契約無效上訴一案（主文）原判決變更確認兩造於中華民國二十四年五月所訂買賣上邑一區二十七堡十一圖作字圩第三百六十一號則田五分一厘七毫之契約無效 第一二兩審訴訟費用由被上訴人等平均負担 ▲沈阿毛等與丁榮富借款上訴一案（主文）原判決除關於訴訟費用部分外變更 被上訴人應償還上訴人國幣二十五元 上訴人其餘之訴駁回 本件應予假執行 第二審訴訟費用由上訴人負担六分之五被上訴人負担六分之一

高三分院

▼民事判決（十四日）▲馬汝麒與任關林欠款上訴案（主文）上訴駁回第二審訴訟費用由上訴人負擔 ▲王錫生與顧文才租金上訴案（主文）上訴駁回第二審訴訟費用由上訴人負擔 ▲世界汽車行與汽油合作社貨款更審案（主文）原判決關於命上訴人償還被上訴人貨款六百五十三元二角一分之本息及訟費部分變更 被上訴人關於數額部分之訴及附帶上訴均駁回 第一審第二審及更審前第三審訴訟費用由上訴人負担十分之九 ▲魯創營造廠與中興電料公司貨款上訴案（主文）原判決關於國幣八十三元四角六分及訴訟費用部分變更 被上訴人關於上開數額部分之訴 上訴人其餘之訴均駁回 第一二兩審訴訟費用由上訴人負擔二十分之十九被上訴人負担二十分之一 原判決經本院維持之部分准予假執行 ▲王包九與王家益交還賬簿上訴案（主文）原判決變更 被上訴人應將益順恆賬關行自十八年至廿三年賬簿六十五本回單十八本各項單據七百六十八張交還上訴人 第二第一兩審訴訟費用均由被上訴人負担

裁定

高二分院

▼民事裁定（十五日）▲沈惺叔與日信洋行票款聲請訴訟救助一案（主文）聲請駁回 限聲請人於收到本裁定之翌日起五日內補交第二審審判費一百十五元五角 聲請訴訟費用由聲請人負担

▼刑事裁定（十五日）▲張盤因蔣春芳傷害等罪上訴一案（主文）上訴駁回

公示送達

高二分院

▼民事案件 ▲一件卜內門公司與瑞大松記號貨款兩造上訴一案 被上訴人所在不明文書不能送達 ▲一件張美莉與先施公司貨款上訴一案 上訴人所在不明文書不能送達

今日開庭順序

▼高等第二分院（民事案件）

案由	時刻
沈志方與王沈甫貞田單租摺上訴宣判	下一
先施公司與周尚斌保證債務上訴宣判	下一
華美公司與佑成經租賬房租金上訴宣判	下一
上海紡織公司與工部局捐款上訴宣判	下一
劉富堂等與慶豐經租賬房欠租上訴審理	下二
葉鑑清與孫洪江票款上訴審理	二、十五
彙泰木行與鍾鏊生賠償上訴審理	下二、半
恆昌祥與金桂生存款上訴審理	二、四〇
徐和祥等與陶鴻記欠租上訴審理	下三
珍業公司與周炳祥欠租上訴審理	下三、半
張硯芳與繆庸樵存款上訴審理	下一、半
嚴堉生與永亨銀行票款上訴宣判	一、四五
沈宏粹與祥生製革廠貨款上訴宣判	下一
鄒順發與張一棠票款上訴宣判	下一

▼高等第二分院（刑事案件）

案由	時刻
盛公許因誣告上訴宣判	下二
王壽山因竊盜上訴宣判	下二
王三壽因竊盜上訴宣判	下二
陳同生等因强盜上訴審理	下一、半
盧少堂因侵占上訴審理	下二
朱阿三等因竊盜上訴審理	下二
陶保生因濫發支票上訴審理	下二
潘阿毛因倪濱藩侵占上訴審理	下二、半
張子鳴因陳大壽自訴濫發支票上訴審理	下三

▼高等第三分院（民事案件）

案由	時刻
鍾鑑美與丁志剛借款及保證上訴	上八、半
俞希勤與老萬隆漆號上訴審理	上九
張子良與泰利公司租金上訴審理	下二
俞世卿與王慕卿欠款上訴審理	下二、半
趙長餘等與張趙氏等賠償上訴審理	下三
上海運油棧與葛平甫等賬款上訴審理	下三、半

▼高等第三分院（刑事案件）

案由	時刻
陳天一朋莊與樊競美官紅利上訴審理	上十
警察局禁毛錫麟等誹謗上訴調查	下二

▼第一特區法院（民事案件）

案由	法庭	時刻
中國營業公司與楊雲龍押款	六	上九
中國營業公司與盛毓常押款	六	上九、半
美國信濟銀行上海分行與邊特美爾次基等票款	六	下二、半
鄭陳氏與鄭聖全確認契約無效	六	下三、半
許徐桂芬等聲請執管遺產證書	六	下三、半
陳阿毛與福星公司貨款	四	八、五〇
益康豐記莊與王竹屏票款	四	上九、十
楊吳氏與吳流順墊款	四	上九、半
顧德淦與茂新福新申新總公司存款	四	上十
穗隆米廠與徐長根等貨款	四	下二
葆太和絲棧等與益康豐記錢莊等欠款	四	下二、半
朱坤源與瑞泰和貨款	七	八、五〇
老卡天祥行與哈茂司開窰脫貨款	七	上九
赫那姆生與大大心等借款	七	上九、念
楊元運與邱克俊等借款	七	九、三五
大方公司與陳豐廣等租金等貨款	七	九、五〇
鍾森榮與朱阿福等欠款	七	上十、十
郁震東與孫直齋等欠款	七	下二
三和公司經租處與同餘地產部票款	七	下三
陳朱氏與陳永康離婚	七	下三、半
姚瑞華與姚阿發等確認所有權	七	下四、半
益豐祥行與鍾文治欠租	十	上十
太格生與王正文等借款	十	上十、十五
楊子潤與李德昌借款	十	上十、半
乾元工程處與洪贊餘欠租遷讓	十	十、五〇
徐松盛營國與呂道銀欠租	十	下三
中國銀行與發文修理汽車公司等欠租遷讓	十	三、十五
滕家公司與夏茂生等貨款	十一	下三、半
王泰豐與孫新之等保證債務	十一	下二、念
張煜基與徐鈞等欠租	十一	下二、半
蔣廷甫與協壽等貨款	十一	二、四〇
寶華公司與陳裕賠償損害	十一	二、五〇
愛爾德公司與同益米號等欠租	十一	三、〇五
人安經租處與謝林魁等欠租	十一	三、念五
大中華橡膠廠與葛七林運輸公司等欠款	十	下二
源大豬行與張高甫等貨款	十	二、十五
永升木行與余寅泰貨款	十	下二、半
耐阿爾生與單興發等借款	十二	二、四〇
金毛毛等與族豐機器廠欠款	十二	下二
史佩訓存款	十二	下二、半

▼第一特區法院（民事調解）

案由	法庭	時刻
陳鴻卿與森康花號欠款	十二	二、五〇
永亨銀行等與益利公司等欠款	十二	下三、念
王明棠與王開裕借款	十三	上九
正大銀行與中華鐵工廠等欠款	十三	上九、念
大德莊與盛壽七等貨款	十三	九、四〇
孫善才與王存富等賠償	十三	上十
浙江興業銀行與袁明斌等欠租	十三	上十、半
張漢鐸與寶大裕莊存款	十三	十、五〇
中華勸工銀行與劉柏森等欠租遷讓	十三	十一、十
永裕姓記莊與鼎姓源記莊押款	十三	十一、半
毛芝美與申莊順記號存款	十三	一、十五
永明昌木器店與朱立德票款 傳證人馮仕寬	十三	一、三五
夏鉅慶等與世界商業儲蓄銀行等存款	十三	下二
文元行與麗華五彩印刷局等貨款	十三	下二、半
陸頌甫與亞洲旅社等欠租遷讓	十三	下二
吳殿元股款	十四	下二
德泰煤號與民華整理公司等貨款	十四	下三、念
裕泰米號與周金記貨款	十四	下二、十
鴻益號與高光連等欠租遷讓	十四	下二、廿
吳象賢與蔣鳴山票款	十四	二、三五
恆業公司與劉硯香欠租	十四	二、四五
上海洗屋公司與蟻和欠租	十四	下三
吳振才聲請支付命令借款	十四	下三、十
許輝人與俞靜波票款	四	下三、念
顧奎麟與李申大欠款	十二	下三、十
中國營業公司與畢利同克敏欠租遷讓	十	上八、半
恆業公司與楊雲等欠租	十	上八、半
侯孝忠與陳保生欠租	十	上八、半
三德郎與臧阿棠借款	十	上八、半
范孟和與顧芝恩股款	十	上八、半
顧龍元與沈學先保證	十	上八、半
李九山與李金氏離婚	十	上八、半
傅豐慶與傅芳庭交出簿據	十	上八、半
福平祥行經租部與中祥德廠欠租	十	上八、半
方坤泉與詹炳甫借款	十	上八、半
裕記公司與王家磁等欠租	十	上八、半
建理與沈錦鑫等欠租	十	上八、半

▼第一特區法院（刑事案件）

案由	法庭	時刻
田傳洪等竊盜	一	上九、半
吳鐵清妨害風化（老閘捕房請傳）	一	上九、半
牛青山訴牛卞氏恐嚇	一	上十一
孔仲麒等訴樊紹良等詐欺	二	下二
劉朝大訴王林大妨害婚姻及家庭	二	下二、半
任小麻搶奪	三	上九、半
朱望煥强盜殺人	三	上十
章宗漢訴周鶴樵詐欺背信	三	下二
吳少樵等訴許搭賢背信	三	下二、半
徐長生訴劉金清誣告等罪	三	下三
殷有年過失傷害	五	上九
張阿六竊盜	五	上九、十
葛大訴陸啓康等過失傷害	五	下二
戴貴生訴吳秋生等傷害	五	下三、十
何松祥訴金綠通濫發支票	五	下二、念
賈毓禮訴戴永林等傷害	五	下二、半
張仁貴傷害	八	上十
徐阿章等强盜	八	上九、十
鄭文海訴鄭仲澤僞造有價證券	八	上九、廿
唐周氏訴孫方元妨害風化	八	下二
陸曹艷香等訴陳文佐等遺棄	八	下二
陳兆弟訴侯金福等妨害風化	八	下三
	八	下三、半

▼第二特區法院（民事案件）

案由	法庭	時刻
陳蓉聖與依馬諾夫票款	四	十、〇五
李叔佛斯基與愛媽諾夫欠款	四	十、一〇
中國營業公司與長樂園等欠租	四	十、一五
中和銀行與吳文浩欠租	四	十、二〇
楊秉衡與利尼克票款	四	十、二五
源大豬行與立興義記肉莊貨款	四	十、三〇
啓智印務公司與大中華博筆	七	九、二〇
廠執行異議		
遠理與王書文欠租	七	九、四〇
仁和公司與郭潤卿欠租	七	九、五〇
國華銀行與潘邦等確認產權及抵押權	七	上十
順升昶營造廠與沈新堂建築費	七	十、二〇
曹生潤與析梵借交賬	四	下二
廉切來司鴻羅石與利賀切爾	四	二、三〇
老晉隆洋行與佛處尼茲欠款	四	二、四〇
韓萩生與施義屏票款	四	二、五〇
東利公司與劉紅欠租	四	下三
永大行與公昌榮行案款	四	三、一〇
餘大米號與孫順煥貨款	四	三、二〇

▼第二特區法院（刑事案件）

案由	法庭	時刻
慶先公司與沈麟芳等欠租	四	三、四〇
陳談坤範與陳迪民別居	七	上三
警務處訴徐金貴等竊盜	一	上九
警務處訴周國東竊盜	一	上九
警務處訴張鄭生竊盜	一	上十一
警務處訴孫順富搶奪	一	下二
警務處訴方文英背信	一	下二
警務處訴陳素貞等略誘竊盜	一	下三
傳維璋訴張鳳梧等詐欺	二	下二
俞義浦訴張卓成等毀損	二	上九
葉養舍訴方邦仁等詐欺	二	上九
王建常訴從福英等竊盜	二	上九
錢立業訴朱勤東濫發支票	二	上九
警務處訴華丁氏竊盜	八	上九
警務處訴王阿五竊盜	八	上十
警務處訴陳劍航竊盜	八	上十
警務處訴夏小毛竊盜	八	上九
警務處訴孟獨洛夫傷害	八	上九

▼上海地方法院（民事案件）

案由	法庭	時刻
龔金經租處與朱承壽等租屋	一	上九
張元恆經租處與程錫貴欠租	一	上十
四行儲蓄會與劉仰記欠租	一	上十一
胡順忠與胡阿弟析產	一	下二
劉伯英與陸清如會款	一	下三
生生銀公司與郭東圖等租屋	一	下三、半
李祖範與及克貸款	二	上九、半
王錫昌與江爾謙貸款	二	十、四十
陸用林與石振之借款	二	下一、半
志裕莊與蔡福生欠租	二	下二、半
吳夢生與侯福生押款	二	下三、半
晉益地產公司與韓松雲欠租	二	下三、半
吳有成與湯培生等欠租	四	上四
陳仁濤與鄭承等借款	四	上九、半
鄭徐氏與鄭廷富等借款	四	上十
王鎮昌等與王汝爵等繼承	四	上十、半
裕民銀行與浦東中學借款	四	上十一
陳順山與馬卞氏等欠租	四	下二
吳友良與福金氏賠償	四	二、五十
程子英與祥大新衣莊欠租	六	上九、念
榮仁金與楊懷林地預約	六	九、四十
麗秩初與吳伯助欠租	六	上十
高懷餘與羅祝之貨款	六	上十、十
周如法與周吉安票款	六	上十、念
郎永根與張錦元等租屋	六	上十、半
程桂庭與顧實成欠款	六	十、四十

▼上海地方法院（刑事案件）

案由	法庭	時刻
瞿學文與張海寶墊款	六	下一、半
朱秀棠與陶祥餘票款	六	下二、半
少度生與夏椿麟借款	六	下三
周躍吉與陸一理欠款	九	下二
盛松年與朱信民借款	九	下二、念
徐春其與陸季芳欠租	九	二、四十
曹濤霈與周福昌欠租	九	下三、十
韓昌明與劉福記欠租	十	上十、念
沈燮嘉與張子良等欠租	十	十、四十
施幼明與南老大房等票款	十	上十一
吳詹邦餘等與楊壽生保全證據	十	上十一
朱南奎與顧德明等撤個	十	十一、念
徐閔榮與馬良仁坟地	十	下二、半
王基礎與王雪平賠償	十	下三
江頃孫與程宮圓等異議	十四	上十
清芬堂與嘉定銀行等異議	十四	下二
陸德裕等傷害	三	下一
張連翔等妨害家庭	三	下二
汪興發訴葉材林等略誘	三	下三
劉振東訴溫裕和傷害	三	下三
林榮康訴葉朗庭詐欺	五	上十
胡懷山訴徐小暗子搶奪	五	下二
沈阿林訴許裕祥等詐欺	五	下二、半
徐耀生侵占上訴	五	下三
凌德明訴黃學書等詐財	五	下三、半
陳克勤訴陳必康竊盜	五	下四
毛金發强盜	九	上九
韋人炳妨害家庭	九	上九
蔡善明等毀損	十一	下一
陳裕昌等妨害自由	十一	下一
屠阿七訴丁錦魁傷害	十一	下二
袁明鑫等過失致人死	十一	下二
徐兆才背信	十一	下二
陳子清等殺人	十一	下三
楊義文等僞造文書詐欺	十一	下四
孫賜璜等妨害自由等罪	十一	下四
萬友源等毀損	十一	下五
張阿水訴杜小岑濫發支票	十二	下一、半
袁冠萃等訴陳宗德等强盜	十二	下二
李茂生訴陳關根等竊盜	十二	下三
張劉氏訴退三等傷害	十二	下三、半
顧煥章訴陸福文侵占	十二	下三、半
鄭松高等訴鄭子明等濫發	十二	下四
沈阿榮訴滕玉祥等詐欺	十三	上十
唐蘭生訴吳鈞書背信侵占	十三	上十、半
劉雲霞訴朱小弟濫發支票	十三	一、五十
方張氏訴宋生標等侵占	十三	下二、十

輪船進口報告 二月十七日到

▲甯波班：新甯紹 由甯波；新北京 由青島；公平 由長江；隆和 由香港；康脫佛田
（寧紹 大達 招商 怡和 招商）

輪船出口報告

▲長江班（十七日至念一日）：怡和 招商 太古 怡和 太古 招商 太古 招商 怡和 三北 怡和 — 往漢口

▲南華班（十七日至念日）：太古 招商 怡和 招商 太古 — 往汕港粵、汕港烟津

▲甯波班（十七日至十八日）：達興 太古 甯紹 三北 招商 — 往甯波

▲北洋班：[illegible]

▲瑞平安陽班（十七日至十九日）：怡和 太古 招商 怡和 太古 — 往汕港粵、大連、海連雲、威烟津、青連津

▲温州班（十八日）：招商 — 温州

▲福州班（念二日）：三北 — 福州

▲温台班（十七日至念二日）：定海 定海 定坎 定海 定石 — 石海 海門 温州 海門 海門（安）

▲外洋出口輪船期

班	船名	日期	往
▲香港小呂宋班	格蘭總統	十九日	大來
	日本皇后	念六日	昌興
▲法國馬賽班	鴻寶山克	念二日	法郵
▲温哥武班	坎拿大	十四日	昌興
▲廈港爪哇班	芝沙丹尼	念四日	渣華
▲舊金山紐約班	格蘭脫	三十日	大來
▲西雅圖班	麥金蘭	十七日	美郵
▲德國亨堡班	痾斯有	十九日	美最時
▲意國曲里斯班	康脫佛田	廿三日	意郵

民報 北甯鐵路簡明行車時刻表

中華民國廿五年一月一日重訂

[illegible]

▲通縣支路

[illegible]

▲北戴河海濱支路

[illegible]

多捐一元 多救一命